

ZA2637

Eurobarometer 43.1

**Country Specific Questionnaire
Greece**

ΚΕΜΕ ΕΠΕ

ΕΥΡΩΒΑΡΟΜΕΤΡΟ 43.1

ΚΩΔ. ΠΕΡΙΟΧΗΣ

ΚΩΔ. ΕΡΕΥΝΗΤΟΥ/ΤΡΙΑΣ

ΑΡΙΘΜΟΣ ΕΡΕΥΝΑΣ Κ.Ε.Μ.Ε. 9 5 0 1 6 (1)

ΚΩΔΙΚΟΣ ΧΩΡΑΣ 9 4 (2)

ΑΡΙΘΜΟΣ ΕΡΕΥΝΑΣ INRA 4 3 1 (3)

ΑΡΙΘΜ. ΣΥΝΕΝΤΕΥΣΗΣ (4)

SPLIT BALLOT (ΕΚΔΟΧΗ Α: ΚΩΔ.1) (5)
(ΕΚΔΟΧΗ Β: ΚΩΔ.2) 1

ΕΡ.1 Έχετε Ελληνική υπηκοότητα;
(α) (ΑΝ ΝΑΙ) Γνωρίζετε αν είστε εγγεγραμμένος/η στους εκλογικούς καταλόγους;
Είστε εγγεγραμμένος/η στην περιοχή που κατοικείτε σήμερα ή σε άλλη περιοχή ή δεν
είστε πουθενά εγγεγραμμένος/η;

Εγγεγραμμένος/η στην περιοχή που κατοικεί σήμερα	(6) 1	ΕΡ. 2
Εγγεγραμμένος/η σε άλλη περιοχή	2	ΕΡ. 2
Δεν γνωρίζει αν είναι εγγεγραμμένος/η	3	ΕΡ. 2
Δεν είναι πουθενά εγγεγραμμένος/η	4	ΕΡ. 2

EP.1 β) (ΑΝ ΟΧΙ) Ποιά είναι η εθνικότητά σας; Παρακαλώ πείτε μου την χώρα (η τις χώρες) που ταιριάζουν (ΠΟΛΛΑΠΛΕΣ ΑΠΑΝΤΗΣΕΙΣ ΠΙΘΑΝΕΣ)

Βέλγιο	(7)	1	
Δανία		2	
Γερμανία		3	
Ισπανία		5	
Γαλλία		6	
Ιρλανδία		7	
Ιταλία		8	
Λουξεμβούργο		9	
Ολλανδία		10	
Πορτογαλία		11	
Ηνωμένο Βασίλειο (Μεγ. Βρετανία, Βόρεια Ιρλανδία)		12	
Αυστρία		13	
Σουηδία		14	
Φινλανδία		15	
Άλλες χώρες		16	ΔΙΑΚΟΨΤΕ
ΔΓ		17	ΔΙΑΚΟΨΤΕ

EP.2 Γενικά, είστε πολύ ικανοποιημένος/η, αρκετά ικανοποιημένος/η, όχι και τόσο ικανοποιημένος/η ή καθόλου ικανοποιημένος/η από τη ζωή που ζείτε; Θα λέγατε ότι είστε . . . ; (ΔΙΑΒΑΣΤΕ)

Πολύ ικανοποιημένος/η	(8)	1
Αρκετά ικανοποιημένος/η		2
Οχι και τόσο ικανοποιημένος/η		3
Καθόλου ικανοποιημένος/η		4
ΔΓ		5

ΕΡ.3 Όταν είστε μεταξύ φίλων, θα λέγατε ότι σας συμβαίνει να συζητάτε πολιτικά θέματα συχνά, μερικές φορές, ή ποτέ;

Συχνά	(9)	1
Μερικές φορές		2
Ποτέ		3
ΔΓ		4

ΕΡ.4 Όταν πρόκειται για κάποια γνώμη που εσείς υποστηρίζετε πολύ, σας συμβαίνει ποτέ να πείθετε τους φίλους σας, τους συναδέλφους σας ή τους συγγενείς σας να υιοθετήσουν αυτή την άποψη . . .; Αυτό σας συμβαίνει . . .; (ΔΙΑΒΑΣΤΕ)

Συχνά	(10)	1
Μερικές φορές		2
Σπάνια		3
Ποτέ		4
ΔΓ		5

ΔΕΙΞΤΕ ΚΑΡΤΑ ΕΡ.5

ΕΡ.5 Περίπου πόσο συχνά εσείς:

- α) Παρακολουθείτε τις ειδήσεις στην τηλεόραση;
- β) Διαβάζετε τις ειδήσεις στις καθημερινές εφημερίδες;
- γ) Ακούτε τις ειδήσεις από το ραδιόφωνο;

	ΚΑΘΗ- ΜΕΡΙΝΑ	ΑΡΚΕΤΕΣ ΦΟΡΕΣ ΤΗΝ ΕΒΔΟΜΑΔΑ	1-2 ΦΟΡΕΣ ΤΗΝ ΕΒΔΟΜΑΔΑ	ΛΙΓΟΤΕΡΟ ΣΥΧΝΑ	ΠΟΤΕ	ΔΓ
α) Ειδήσεις στην τηλεόραση	(11) 1	2	3	4	5	6
β) Ειδήσεις στις καθημερινές εφημερίδες	(12) 1	2	3	4	5	6
γ) Ειδήσεις στο ραδιόφωνο	(13) 1	2	3	4	5	6

ΔΕΙΞΤΕ ΚΑΡΤΑ ΕΡ.6α, β, γ

- ΕΡ.6 α) Γενικά, είστε πολύ ικανοποιημένος/η, αρκετά ικανοποιημένος/η, όχι τόσο ικανοποιημένος/η ή καθόλου ικανοποιημένος/η με τον τρόπο που λειτουργεί η Δημοκρατία στην Ελλάδα;
- β) Και σχετικά με τον τρόπο που λειτουργεί η Δημοκρατία στην Ευρωπαϊκή Ένωση (Ευρωπαϊκή Κοινότητα); (ΔΕΙΞΤΕ ΚΑΡΤΑ)
- γ) Και σχετικά με τον τρόπο που λειτουργεί η Δημοκρατία σ' αυτή την πόλη/κωμόπολη/στο χωριό σας; (ΕΡΕΥΝΗΤΗ ΔΙΑΛΕΞΤΕ ΤΗΝ ΠΙΟ ΚΑΤΑΛΛΗΛΗ ΛΕΞΗ ΑΝΑΛΟΓΑ ΠΟΥ ΓΙΝΕΤΑΙ Η ΣΥΝΕΝΤΕΥΞΗ) (ΔΕΙΞΤΕ ΚΑΡΤΑ)

ΔΙΑΒΑΣΤΕ		ΠΟΛΥ ΙΚΑΝΟΠΟΙΗ- ΜΕΝΟΣ/Η	ΑΡΚΕΤΑ ΙΚΑΝΟΠΟΙΗ- ΜΕΝΟΣ/Η	ΟΧΙ ΠΟΛΥ ΙΚΑΝΟΠΟΙΗ- ΜΕΝΟΣ/Η	ΚΑΘΟΛΟΥ ΙΚΑΝΟΠΟΙΗ- ΜΕΝΟΣ/Η	ΔΓ
α) Στην Ελλάδα	(14)	1	2	3	4	5
β) Στην Ευρωπαϊκή Ένωση (Ευρωπαϊκή Κοινότητα)	(15)	1	2	3	4	5
γ) Σ' αυτή την πόλη / κωμόπολη / χωριό	(16)	1	2	3	4	5

ΕΚΔΟΧΗ Α

- ΕΡ.7 Γενικά, είστε υπέρ ή κατά των προσπαθειών που γίνονται για να ενωθεί η Ευρώπη; Είστε . . . ; (ΔΙΑΒΑΣΤΕ)

Πολύ υπέρ	(17)	1
Σχεδόν υπέρ		2
Σχεδόν κατά		3
Πολύ κατά		4
ΔΓ		5

- EP.8 Μιλώντας γενικά, νομίζετε ότι η συμμετοχή της Ελλάδας στην Ευρωπαϊκή Ένωση είναι . . . ; (ΔΙΑΒΑΣΤΕ)

Κάτι καλό	(19)	1
Κάτι κακό		2
Κάτι ούτε καλό ούτε κακό		3
ΔΓ		4

- EP.9 Και πάλι λαμβάνοντας υπόψιν όλα τα δεδομένα, θα λέγατε ότι η Ελλάδα έχει γενικά ωφεληθεί ή όχι με το να είναι μέλος της Ευρωπαϊκής Ένωσης;

Έχει ωφεληθεί	(20)	1
Δεν έχει ωφεληθεί		2
ΔΓ		3

- EP.10 Αν σας έλεγαν αύριο ότι η Ευρωπαϊκή Ένωση διαλύθηκε θα αισθανόσασταν πολύ στεναχωρημένος/η για το γεγονός αυτό, θα σας άφηνε αδιάφορο/η ή θα αισθανόσασταν πολύ ανακουφισμένος/η;

Πολύ στεναχωρημένος/η	(21)	1
Αδιάφορος/η		2
Πολύ ανακουφισμένος/η		3
ΔΓ		4

ΔΕΙΞΤΕ ΚΑΡΤΑ EP.11

- EP.11 Κατά τη γνώμη σας, με ποίο ρυθμό προχωράει η Ευρωπαϊκή Ένωση στην Ενοποίηση της Ευρώπης αυτές τις ημέρες;
Παρακαλώ κοιτάξτε αυτούς τους ανθρώπους στην κάρτα.
Ο άνθρωπος στον αριθμό "1" είναι στάσιμος, ενώ στον αριθμό "7" τρέχει όσο το δυνατόν γρηγορότερα. Διαλέξτε αυτόν που ταιριάζει καλύτερα με την άποψή σας, σχετικά με τον ρυθμό που προχωράει η Ευρωπαϊκή Ένωση στην Ενοποίηση της Ευρώπης.

1.	(22)	1
2.		2
3.		3
4.		4
5.		5
6.		6
7.		7
ΔΓ		8

ΔΕΙΞΤΕ ΚΑΡΤΑ ΕΡ.12 (ΤΗΝ ΙΔΙΑ ΚΑΡΤΑ)

ΕΡ.12 Και ποιός αριθμός ταιριάζει καλύτερα με το ρυθμό που θα επιθυμούσατε;

1.	(23)	1
2.		2
3.		3
4.		4
5.		5
6.		6
7.		7
ΔΓ		8

ΕΚΔΟΧΗ Α

ΕΡ.13 Τους ΤΕΛΕΥΤΑΙΟΥΣ 3 ΜΗΝΕΣ, έχετε ακούσει ή διαβάσει κάτι σχετικό με ...;

ΔΙΑΒΑΣΤΕ		ΝΑΙ	ΟΧΙ	ΔΓ	
α)	Το Ευρωπαϊκό Κοινοβούλιο, δηλ. το Κοινοβούλιο της Ευρωπαϊκής Ένωσης	(24)	1	2	3
β)	Την Ευρωπαϊκή Επιτροπή στις Βρυξέλλες, δηλ. την Επιτροπή της Ευρωπαϊκής Ένωσης	(25)	1	2	3
γ)	Το Συμβούλιο των Υπουργών της Ευρωπαϊκής Ένωσης, δηλ. τα μέλη των Εθνικών Κυβερνήσεων που αποφασίζουν από κοινού	(26)	1	2	3
δ)	Το Ευρωπαϊκό Δικαστήριο στο Λουξεμβούργο, δηλ. το Δικαστήριο της Ευρωπαϊκής Ένωσης	(27)	1	2	3
ε)	Την Ενιαία Ευρωπαϊκή Αγορά, η οποία τέθηκε σε ισχύ τον Ιανουάριο του 1993	(28)	1	2	3
ς)	Τη Συνθήκη του Μάαστριχτ για την Ευρωπαϊκή Ένωση η οποία έχει τεθεί σε ισχύ από τον Νοέμβριο του 1993 και η οποία προβλέπει για ένα Ενιαίο Ευρωπαϊκό νόμισμα έως το 1999, το αργότερο.	(29)	1	2	3
η)	Τη Διακυβερνητική Διάσκεψη η οποία είναι προγραμματισμένη για το 1996, με στόχο την εξέταση και αναθεώρηση της Συνθήκης του Μάαστριχτ	(30)	1	2	3
θ)	Μία "Ευρώπη δύο ταχυτήτων" σύμφωνα με την οποία ορισμένα κράτη-μέλη της Ευρωπαϊκής Ένωσης θα προχωρήσουν με ταχύτερο ρυθμό από άλλα προς μία ευρύτερη Ευρωπαϊκή ολοκλήρωση.	(31)	1	2	3
ι)	Συζητήσεις σχετικές με την μελλοντική ένταξη χωρών της Κεντρικής και Ανατολικής Ευρώπης στην Ευρωπαϊκή Ένωση.	(32)	1	2	3
κ)	Τη "Συμφωνία του Σενγκεν" την οποία υπέγραψαν 7 χώρες της Ευρωπαϊκής Ένωσης (Βέλγιο, Γερμανία, Ισπανία, Γαλλία, Λουξεμβούργο, Ολλανδία και Πορτογαλία) στις οποίες καταργούνται οι τακτικοί έλεγχοι των εσόντων στα εσωτερικά σύνορα της Ευρωπαϊκής Ένωσης ενώ ανισχύονται οι έλεγχοι αυτοί στα εξωτερικά σύνορα.	(33)	1	2	3

- ΕΡ.14 Σε τελευταία ανάλυση, πόσο καλά πληροφορημένος/η αισθάνεστε ότι είστε σχετικά με την Ευρωπαϊκή Ένωση, τις πολιτικές της, τους θεσμούς της; (ΔΙΑΒΑΣΤΕ)

Πολύ καλά	(34)	1
Αρκετά καλά		2
Οχι πολύ καλά		3
Καθόλου καλά		4
ΔΓ		5

ΔΕΙΞΤΕ ΚΑΡΤΑ ΕΡ.15

- ΕΡ.15 Ποιά από τις ακόλουθες απόψεις πλησιάζει πιο πολύ στη δική σας γνώμη; (ΔΙΑΒΑΣΤΕ - ΜΟΝΟ ΜΙΑ ΑΠΑΝΤΗΣΗ)

Χρειάζομαι πραγματικά να ξέρω πολύ περισσότερα για την Ευρωπαϊκή Ένωση	(35)	1
Θα ήθελα να είχα μερικές επιπλέον πληροφορίες για την Ευρωπαϊκή Ένωση		2
Όσον αφορά εμένα, εγώ είμαι ευτυχής με αυτά που ήδη γνωρίζω		3
ΔΓ		4

- ΕΡ.16 Όταν θέλτε περισσότερες πληροφορίες σχετικά με την Ευρωπαϊκή Ένωση, τις πολιτικές της, τους θεσμούς της, που ψάχνετε πρώτα; (ΠΟΛΛΑΠΛΕΣ ΑΠΑΝΤΗΣΕΙΣ ΠΙΘΑΝΕΣ - ΕΠΙΜΕΙΝΑΤΕ) Πουθενά αλλού;

36

1,	4,	7,	10,	13,	16,	19,	22,	25,	28,	31,	34,
2,	5,	8,	11,	14,	17,	20,	23,	26,	29,	32,	35,
3,	6,	9,	12,	15,	18,	21,	24,	27,	30,	33,	36,

ΔΕΙΞΤΕ ΚΑΡΤΑ ΕΡ.17 (ΧΑΡΤΗ)

ΕΡ.17 Εδώ έχουμε ένα χάρτη και μία λίστα με τις χώρες της Ευρώπης σαν σύνολο. Σας παρακαλώ μπορείτε να μου πείτε τους αριθμούς ή τα ονόματα όλων των χωρών που είναι μέλη της Ευρωπαϊκής Κοινότητας;

ΔΙΑΒΑΣΤΕ		ΝΑΙ	ΟΧΙ	ΔΓ
1) Αζερμπαϊτζάν	(37)	1	2	3
2) Αλβανία		1	2	3
3) Αρμενία		1	2	3
4) Αυστρία		1	2	3
5) Βέλγιο		1	2	3
6) Βοσνία, Ερζεγοβίνη		1	2	3
7) Βουλγαρία		1	2	3
8) Γαλλία		1	2	3
9) Γερμανία		1	2	3
10) Γεωργία		1	2	3
11) Δανία		1	2	3
12) Ελβετία		1	2	3
13) Ελλάδα		1	2	3
14) Εσθονία		1	2	3
15) Ιρλανδία		1	2	3
16) Ισλανδία		1	2	3
17) Ισπανία		1	2	3
18) Ιταλία		1	2	3
19) Κροατία		1	2	3
20) Κύπρος		1	2	3
21) Λετονία		1	2	3
22) Λευκορωσία		1	2	3
23) Λιθουανία		1	2	3
24) Λουξεμβούργο		1	2	3
25) Μάλτα		1	2	3
26) Μεγάλη Βρετανία		1	2	3
27) Μολδαβία		1	2	3
28) Νορβηγία		1	2	3
29) Ολλανδία		1	2	3
30) Ουγγαρία		1	2	3
31) Ουκρανία		1	2	3
32) Πολωνία		1	2	3
33) Πορτογαλία		1	2	3
34) Ρουμανία		1	2	3
35) Ρωσία		1	2	3
36) Σερβία & Μαυροβούνιο (Γιουγκοσλαβία)		1	2	3
37) Σκόπια		1	2	3
38) Σλοβακία		1	2	3
39) Σλοβενία		1	2	3
40) Σουηδία		1	2	3
41) Τουρκία		1	2	3
42) Τσεχία		1	2	3
43) Φινλανδία		1	2	3

ΕΡ.18 Η Αυστρία, η Φινλανδία και η Σουηδία έγιναν μέλη της Ευρωπαϊκής Ένωσης, την 1η Ιανουαρίου του 1995. Λαμβάνοντας όλα αυτά υπόψιν, νομίζετε ότι αυτό θα έχει θετική επίδραση, αρνητική επίδραση ή καμία επίδραση . . . ;

ΔΙΑΒΑΣΤΕ		ΘΕΤΙΚΗ ΕΠΙΔΡΑΣΗ	ΑΡΝΗΤΙΚΗ ΕΠΙΔΡΑΣΗ	ΚΑΜΜΙΑ ΕΠΙΔΡΑΣΗ	ΔΓ
α) Σε άτομα σαν κι εσάς	(38)	1	2	3	4
β) Στην Ελλάδα	(39)	1	2	3	4
γ) Στην Ευρωπαϊκή Ένωση	(40)	1	2	3	4
δ) Στην ισότητα μεταξύ ανδρών και γυναικών στην Ευρωπαϊκή Ένωση	(41)	1	2	3	4
ε) Στην ανεργία μέσα στην Ευρωπαϊκή Ένωση	(42)	1	2	3	4
ζ) Στην πολιτική μας προς την Ανατολική Ευρώπη	(43)	1	2	3	4
η) Στην ανταγωνιστικότητά μας παγκοσμίως	(44)	1	2	3	4

ΔΕΙΞΤΕ ΚΑΡΤΑ ΕΡ.19

ΕΡ.19 Εδώ και αρκετό καιρό γίνονται συζητήσεις για μία "ΕΥΡΩΠΗ ΔΥΟ ΤΑΧΥΤΗΤΩΝ". Αυτό σημαίνει ότι μερικές χώρες θα είναι έτοιμες να προωθήσουν την ανάπτυξη μίας κοινής Ευρωπαϊκής πολιτικής σε κάποιους σημαντικούς τομείς, ενώ άλλες χώρες δεν θα είναι. Σας παρακαλώ πείτε μου, για κάθε μία από τις ακόλουθες χώρες, κατά πόσον την θεωρείτε εσείς έτοιμη ή όχι να προωθήσει την ανάπτυξη μίας κοινής Ευρωπαϊκής πολιτικής σε κάποιους σημαντικούς τομείς.

ΔΙΑΒΑΣΤΕ		ΝΑΙ, ΕΙΝΑΙ ΕΤΟΙΜΗ	ΟΧΙ, ΔΕΝ ΕΙΝΑΙ ΕΤΟΙΜΗ	ΔΓ
α) Βέλγιο	(45)	1	2	3
β) Δανία	(46)	1	2	3
γ) Γερμανία	(47)	1	2	3
δ) Ελλάδα	(48)	1	2	3
ε) Ισπανία	(49)	1	2	3
ζ) Γαλλία	(50)	1	2	3
η) Ιρλανδία	(51)	1	2	3
θ) Ιταλία	(52)	1	2	3
ι) Λουξεμβούργο	(53)	1	2	3
κ) Ολλανδία	(54)	1	2	3
λ) Πορτογαλία	(55)	1	2	3
μ) Ηνωμένο Βασίλειο	(56)	1	2	3
ν) Αυστρία	(57)	1	2	3
ξ) Φινλανδία	(58)	1	2	3
ο) Σουηδία	(59)	1	2	3

ΔΕΙΞΤΕ ΚΑΡΤΑ ΕΡ.20

ΕΡ.20 Σχετικά με την ιδέα μίας "ΕΥΡΩΠΗΣ ΔΥΟ ΤΑΧΥΤΗΤΩΝ", ποιά από τα παρακάτω έρχεται πλησιέστερα στην προσωπική σας προτίμηση; (ΔΙΑΒΑΣΤΕ)

Οτι αυτές οι χώρες οι οποίες είναι έτοιμες να επιτείνουν την εξέλιξη μίας κοινής Ευρωπαϊκής πολιτικής σε κάποιους σημαντικούς τομείς θα πρέπει να το κάνουν χωρίς να περιμένουν τις άλλες	(60)	1
Ή ότι αυτές οι χώρες οι οποίες είναι έτοιμες να επιτείνουν την εξέλιξη μίας κοινής Ευρωπαϊκής πολιτικής σε κάποιους σημαντικούς τομείς θα πρέπει να περιμένουν έως ότου όλα τα κρατη μέλη της Ευρωπαϊκής Ένωσης να είναι έτοιμα για κάτι τέτοιο		2
ΔΓ		3

ΕΡ.21 ΔΕΙΞΤΕ ΚΑΡΤΑ ΕΡ.21α

α) Κατά τη γνώμη σας οι κυβερνήσεις ποιών χωρών είναι περισσότερο υπέρ της ανάληψης ευρύτερης κοινής δράσης στα πλαίσια της Ευρωπαϊκής Ένωσης; (ΤΟ ΠΕΡΙΣΣΟΤΕΡΟ 3 ΧΩΡΕΣ)

ΔΕΙΞΤΕ ΚΑΡΤΑ ΕΡ.21β

β) Κατά τη γνώμη σας οι κυβερνήσεις ποιών χωρών είναι περισσότερο αντίθετες στην ανάληψη ευρύτερης κοινής δράσης στα πλαίσια της Ευρωπαϊκής Ένωσης; (ΤΟ ΠΕΡΙΣΣΟΤΕΡΟ 3 ΧΩΡΕΣ)

	ΥΠΕΡ	ΚΑΤΑ
Βέλγιο	(61) 1	(62) 1
Δανία	2	2
Γερμανία	3	3
Ελλάδα	4	4
Ισπανία	5	5
Γαλλία	6	6
Ιρλανδία	7	7
Ιταλία	8	8
Λουξεμβούργο	9	9
Ολλανδία	10	10
Πορτογαλία	11	11
Ηνωμένο Βασίλειο	12	12
Αυστρία	13	13
Φινλανδία	14	14
Σουηδία	15	15

ΔΕΙΞΤΕ ΚΑΡΤΑ ΕΡ.22

ΕΡ.22 Ποιά από αυτές τις τρεις επιλογές θα προτιμούσατε για το άμεσο μέλλον της Ευρωπαϊκής Ένωσης; (ΔΙΑΒΑΣΤΕ) Σας παρακαλώ θα ήθελα να μου δώσετε μία μόνο απάντηση.

Η Ευρωπαϊκή Ένωση θα πρέπει να παραμείνει όπως είναι	(63)	1
Τα τωρινά κράτη μέλη θα πρέπει να λαμβάνουν περισσότερη κοινή δράση στην υπάρχουσα Ευρωπαϊκή Ένωση		2
Καινούργια κράτη θα πρέπει να γίνουν μέλη		3
Να διαλυθεί η Ευρωπαϊκή Ένωση (ΑΥΘΟΡΜΗΤΑ)		4
Καμμία από αυτές (ΑΥΘΟΡΜΗΤΑ)		5
ΔΓ		6

ΕΡ.23 Στο εγγύς μέλλον βλέπετε τον εαυτό σας σαν . . . ;
(ΔΙΑΒΑΣΤΕ - ΜΟΝΟ ΜΙΑ ΑΠΑΝΤΗΣΗ)

Ελληνα/ίδα μόνο	(64)	1
Ελληνα/ίδα και Ευρωπαίο/α		2
Ευρωπαίο/α και Ελληνα/ίδα		3
Ευρωπαίο/α μόνο		4
ΔΓ		5

EP.24 Προσπαθείτε να φανταστείτε την Ευρώπη του 2010. Πιστεύετε ότι τα ακόλουθα πράγματα θα έχουν πραγματοποιηθεί ή όχι;

ΔΙΑΒΑΣΤΕ - ΕΚ ΠΕΡΙΤΡΟΠΗΣ		ΝΑΙ	ΟΧΙ	ΔΓ
α) Άλλες Ευρωπαϊκές χώρες, όπως η Ουγγαρία, η Πολωνία, η Δημοκρατία της Τσεχίας ή της Σλοβακίας θα έχουν γίνει μέλη της Ευρωπαϊκής Ένωσης	(65)	1	2	3
β) Εσείς και τα παιδιά σας θα χρησιμοποιείτε τακτικά χαρτονομίσματα και επιταγές σε ένα ενιαίο Ευρωπαϊκό νόμισμα	(66)	1	2	3
γ) Εσείς και τα παιδιά σας θα σπουδάσετε/ουν, θα εργάζεστε/ονται, θα ζείτε/ζουν σε οποιαδήποτε από τις χώρες της Ευρωπαϊκής Ένωσης όπως ακριβώς κάνετε σήμερα στην Ελλάδα	(67)	1	2	3
δ) Θα αγωνιστούμε μαζί στα πλαίσια της Ευρωπαϊκής Ένωσης κατά της τρομοκρατίας και του οργανωμένου εγκλήματος, όπως η μαφία	(68)	1	2	3
ε) Η Ευρωπαϊκή Ένωση θα δρά από κοινού όσον αφορά την στρατιωτική και αμυντική πολιτική	(69)	1	2	3
στ) Η Ευρωπαϊκή Ένωση θα ενεργεί από κοινού όσον αφορά τις βασικές αρχές της οικονομικής πολιτικής	(70)	1	2	3
ζ) Η Ευρωπαϊκή Ένωση θα ενεργεί από κοινού όσον αφορά τις βασικές αρχές της κοινωνικής και εργασιακής πολιτικής	(71)	1	2	3
η) Σ'ολόκληρη την Ευρωπαϊκή Ένωση, η ανεργία θα είναι λιγότερη από ότι είναι σήμερα	(72)	1	2	3
θ) Τα Ευρωπαϊκά αγαθά και οι υπηρεσίες θα είναι εξίσου ανταγωνιστικά/ές όπως τα Αμερικάνικα αγαθά και υπηρεσίες, στις παγκόσμιες αγορές	(73)	1	2	3
ι) Τα Ευρωπαϊκά αγαθά και οι υπηρεσίες θα είναι εξίσου ανταγωνιστικά με τα Ιαπωνικά αγαθά και υπηρεσίες, στις παγκόσμιες αγορές.	(74)	1	2	3

ΕΡ.25 & ΕΡ.26 ΔΕΝ ΙΣΧΥΟΥΝ ΓΙΑ ΤΗΝ ΕΛΛΑΔΑ

ΡΩΤΕΙΣΤΕ ΟΛΟΥΣ

ΕΡ.27 Είστε υπέρ ή κατά του σχηματισμού, στα πλαίσια της Ευρωπαϊκής Ένωσης, μιας Ευρωπαϊκής Κυβέρνησης που θα είναι υπεύθυνη προς το Ευρωπαϊκό Κοινοβούλιο;

Υπέρ	(77)	1
Κατά		2
ΔΓ		3

ΕΡ.28 Μερικοί άνθρωποι πιστεύουν ότι ορισμένοι τομείς πολιτικής δράσης θα πρέπει να αποφασίζονται από την Ελληνική Κυβέρνηση, ενώ άλλοι τομείς πολιτικής δράσης θα πρέπει να αποφασίζονται από κοινού στους κόλπους της Ευρωπαϊκής Ένωσης. Ποιοί από τους ακόλουθους τομείς πολιτικής δράσης που θα σας διαβάσω, νομίζετε ότι θα πρέπει να αποφασίζονται από την Ελληνική Κυβέρνηση και ποιοί, από κοινού, στους κόλπους της Ευρωπαϊκής Ένωσης:

ΔΙΑΒΑΣΤΕ ΕΚ ΠΕΡΙΤΡΟΠΗΣ		ΕΛΛΗΝΙΚΗ ΚΥΒΕΡΝΗΣΗ	ΕΥΡΩΠΑΪΚΗ ΕΝΩΣΗ	ΔΓ
α) Η Αμυνα	(78)	1	2	3
β) Η προστασία του περιβάλλοντος	(79)	1	2	3
γ) Το νόμισμα	(80)	1	2	3
δ) Η συνεργασία με αναπτυσσόμενες χώρες, καθώς και του Τρίτου Κόσμου	(81)	1	2	3
ε) Η υγεία και η κοινωνική πρόνοια	(82)	1	2	3
στ) Η εκπαίδευση	(83)	1	2	3
ζ) Οι βασικοί κανόνες για το ραδιόφωνο/τηλεόραση και τον Τύπο	(84)	1	2	3
η) Η επιστημονική και τεχνολογική έρευνα	(85)	1	2	3
θ) Οι συντελεστές ΦΠΑ (Φόρου Προστιθέμενης Αξίας)	(86)	1	2	3
ι) Η εξωτερική πολιτική προς χώρες εκτός Ευρωπαϊκής Ένωσης	(87)	1	2	3
κ) Η συμμετοχή εκπροσώπων των εργαζομένων στο διοικητικό συμβούλιο των επιχειρήσεων	(88)	1	2	3
λ) Η βιομηχανική πολιτική	(89)	1	2	3
μ) Η πολιτιστική πολιτική	(90)	1	2	3
ν) Η μεταναστευτική πολιτική	(91)	1	2	3
ξ) Οι κανονισμοί για πολιτικό άσυλο	(92)	1	2	3
ο) Η υγεία και ασφάλεια των εργαζομένων	(93)	1	2	3
π) Η αντιμετώπιση της ανεργίας	(94)	1	2	3
ρ) Η καταπολέμηση των ναρκωτικών	(95)	1	2	3
ς) Η γεωργία	(96)	1	2	3
τ) Ισότητα μεταξύ ανδρών και γυναικών	(97)	1	2	3
υ) Πολιτική για τους καταναλωτές	(98)	1	2	3
φ) Στήριξη περιφερειών οι οποίες αντιμετωπίζουν οικονομικές δυσκολίες	(99)	1	2	3

ΔΕΙΞΤΕ ΚΑΡΤΑ ΕΡ.29

ΕΡ.29 Στην πραγματικότητα, η Ελληνική Κυβέρνηση και το Κοινοβούλιο μαζί με τις άλλες χώρες της Ευρωπαϊκής Ένωσης, συμφώνησαν ότι για έναν αριθμό τομέων πολιτικής δράσης οι αποφάσεις θα λαμβάνονται από κοινού στους κόλπους της Ευρωπαϊκής Ένωσης και όχι από την κάθε χώρα ξεχωριστά. Μπορείτε να μου πείτε σε ποιόν/ούς πολιτικό/ούς τομείς οι αποφάσεις ήδη λαμβάνονται, ή τουλάχιστον έως ένα σημείο, σε επίπεδο Ευρωπαϊκής Ένωσης;

α) Η Αμυνα	(100)	1
β) Η προστασία του περιβάλλοντος		2
γ) Το νόμισμα		3
δ) Η συνεργασία με αναπτυσσόμενες χώρες, καθώς και του Τρίτου Κόσμου		4
ε) Η υγεία και η κοινωνική πρόνοια		5
ζ) Η εκπαίδευση		6
η) Βασικοί κανόνες για το ραδιόφωνο/τηλεόραση και τον Τύπο		7
θ) Η επιστημονική και τεχνολογική έρευνα		8
ι) Οι συντελεστές του ΦΠΑ (Φόρου Προστιθέμενης Αξίας)		9
κ) Η εξωτερική πολιτική προς χώρες εκτός Ευρωπαϊκής Ένωσης		10
λ) Η συμμετοχή εκπροσώπων των εργαζομένων στο διοικητικό συμβούλιο των επιχειρήσεων		11
μ) Η βιομηχανική πολιτική		12
ν) Η πολιτιστική πολιτική		13
ξ) Η μεταναστευτική πολιτική		14
ο) Οι κανονισμοί για πολιτικό άσυλο		15
π) Η υγεία και ασφάλεια των εργαζομένων		16
ρ) Η αντιμετώπιση της ανεργίας		17
σ) Η καταπολέμηση των ναρκωτικών		18
τ) Η γεωργία		19
υ) Ισότητα μεταξύ ανδρών και γυναικών		20
φ) Πολιτική για τους καταναλωτές		21
χ) Στήριξη περιφερειών οι οποίες αντιμετωπίζουν οικονομικές δυσκολίες		22
ΔΓ		23

ΔΕΙΞΤΕ ΚΑΡΤΑ ΕΡ.30

ΕΡ.30 Στην πραγματικότητα, όλοι αυτοί οι πολιτικοί τομείς αποφασίζονται, τουλάχιστον έως ένα σημείο, απο κοινού μέσα στους κόλπους της Ευρωπαϊκής Ένωσης. Μπορείτε σας παρακαλώ να μου πείτε για κάθε έναν από αυτούς αν θέλετε να πάρετε περισσότερες πληροφορίες ή όχι;

		ΝΑΙ	ΟΧΙ	ΔΓ
α) Η Αμυνα	(101)	1	2	3
β) Η προστασία του περιβάλλοντος	(102)	1	2	3
γ) Το νόμισμα	(103)	1	2	3
δ) Η συνεργασία με αναπτυσσόμενες χώρες, καθώς και του Τρίτου Κόσμου	(104)	1	2	3
ε) Η υγεία και η κοινωνική πρόνοια	(105)	1	2	3
ζ) Η εκπαίδευση	(106)	1	2	3
η) Βασικοί κανόνες για το ραδιόφωνο/τηλεόραση και τον Τύπο	(107)	1	2	3
θ) Η επιστημονική και τεχνολογική έρευνα	(108)	1	2	3
ι) Οι συντελεστές του ΦΠΑ (Φόρου Προστιθέμενης Αξίας)	(109)	1	2	3
κ) Η εξωτερική πολιτική προς χώρες εκτός Ευρωπαϊκής Ένωσης	(110)	1	2	3
λ) Η συμμετοχή εκπροσώπων των εργαζομένων στο διοικητικό συμβούλιο των επιχειρήσεων	(111)	1	2	3
μ) Η βιομηχανική πολιτική	(112)	1	2	3
ν) Η πολιτιστική πολιτική	(113)	1	2	3
ξ) Η μεταναστευτική πολιτική	(114)	1	2	3
ο) Οι κανονισμοί για πολιτικό άσυλο	(115)	1	2	3
π) Η υγεία και ασφάλεια των εργαζομένων	(116)	1	2	3
ρ) Η αντιμετώπιση της ανεργίας	(117)	1	2	3
σ) Η καταπολέμηση των ναρκωτικών	(118)	1	2	3
τ) Η γεωργία	(119)	1	2	3
υ) Ισότητα μεταξύ ανδρών και γυναικών	(120)	1	2	3
φ) Πολιτική για τους καταναλωτές	(121)	1	2	3
χ) Στήριξη περιφερειών οι οποίες αντιμετωπίζουν οικονομικές δυσκολίες	(122)	1	2	3

ΡΩΤΕΙΣΤΕ ΕΡ.31-33: ΑΝ ΤΟΥΛΑΧΙΣΤΟΝ ΜΙΑ ΘΕΤΙΚΗ ΑΠΑΝΤΗΣΗ ΣΤΗΝ ΕΡ.30**ΔΕΙΞΤΕ ΚΑΡΤΑ ΕΡ.31**

ΕΡ.31 Γενικά, πώς θα προτιμούσατε να ενημερωθείτε; Σας παρακαλώ θα ήθελα να μου δώσετε μία μόνο απάντηση. ΔΙΑΒΑΣΤΕ (ΜΟΝΟ ΜΙΑ ΑΠΑΝΤΗΣΗ)

Με ένα σύντομο φυλλάδιο, που σας δίνει πληροφορίες περιληπτικά	(123)	1
Με ένα πιο λεπτομερές φυλλάδιο/μπροσούρα		2
Με μία ολοκληρωμένη περιγραφή σε βιβλίο		3
Με βιντεοκασέττα		4
Με CD (σι-ντι), σε δισκέττα για τον ηλεκτρονικό υπολογιστή (κομπιούτερ)		5
Μέσω τερματικού του ηλεκτρονικού υπολογιστή που σας επιτρέπει την πρόσβαση σε τράπεζα πληροφοριών		6
ΔΓ		7

ΕΡ.32 Για να πάρετε αυτές τις πληροφορίες, θα ήσασταν διατεθειμένος/η ή όχι;

ΔΙΑΒΑΣΤΕ		ΝΑΙ	ΟΧΙ	ΔΓ
α)	Να καλέσετε ένα συγκεκριμένο αριθμό και να πληρώσετε εσείς για το τηλεφώνημα	(124) 1	2	3
β)	Να στείλετε φάξ (fax) σε ένα συγκεκριμένο αριθμό και να το πληρώσετε εσείς	(125) 1	2	3
γ)	Να καλέσετε δωρεάν ένα συγκεκριμένο αριθμό	(126) 1	2	3
δ)	Να στείλετε φάξ (fax) δωρεάν σε ένα συγκεκριμένο αριθμό	(127) 1	2	3
ε)	Γραπτώς, στέλνοντας γράμμα σε κάποιο άτομο το οποίο είναι γνώστης του συγκεκριμένου τομέα	(128) 1	2	3
ζ)	Να πάτε σε ένα γραφείο πληροφοριών της Ευρωπαϊκής Επιτροπής	(129) 1	2	3
η)	Να πάτε σε ένα Δημόσιο γραφείο πληροφοριών	(130) 1	2	3
θ)	Να πάτε σε ένα δημοσιογράφο, ο οποίος είναι ενήμερος για τις Ευρωπαϊκές υποθέσεις	(131) 1	2	3
ι)	Να συμβουλευτείτε Τράπεζες πληροφοριών, μέσω τερματικού ηλεκτρονικού υπολογιστή που βρίσκεται στην περιοχή σας/πόλη σας/χωριό σας	(132) 1	2	3
κ)	Να συμβουλευτείτε Τράπεζες πληροφοριών μέσω του δικού σας ηλεκτρονικού υπολογιστή στο σπίτι σας	(133) 1	2	3

ΔΕΙΞΤΕ ΚΑΡΤΑ ΕΡ.33

ΕΡ.33 Πόσα χρήματα πιθανόν θα ήσασταν διατεθειμένος/η να πληρώσετε για το είδος πληροφοριών που προτιμάτε;

Τίποτα	(134)	1
Μεταξύ 300 και 750 δρχ.		2
Μεταξύ 900 και 1500 δρχ.		3
Μεταξύ 1800 και 3000 δρχ.		4
Περισσότερο από 3000 δρχ.		5
ΔΓ		6

ΡΩΤΕΙΣΤΕ ΟΛΟΥΣ

ΕΡ.34 Προσωπικά, θα λέγατε ότι η Ενιαία Ευρωπαϊκή Αγορά που πραγματοποιήθηκε στις αρχές του 1993, σας κάνει να αισθάνεστε πολύ αισιόδοξος/η, λίγο αισιόδοξος/η, λίγο απαισιόδοξος/η ή πολύ απαισιόδοξος/η;

Πολύ αισιόδοξος/η	(135)	1
Λίγο αισιόδοξος/η		2
Λίγο απαισιόδοξος/η		3
Πολύ απαισιόδοξος/η		4
ΔΓ		5

ΕΡ.35 Ποιά είναι η γνώμη σας για κάθε μία από αυτές τις προτάσεις. Σας παρακαλώ πείτε μου για κάθε μία αν είστε υπέρ ή κατά αυτής;
(Η ΚΑΘΕ ΠΡΟΤΑΣΗ ΔΙΑΒΑΖΕΤΑΙ ΕΚ ΠΕΡΙΤΡΟΠΗΣ ΣΕ ΚΑΘΕ ΣΥΝΕΝΤΕΥΞΗ)

ΔΙΑΒΑΣΤΕ		ΥΠΕΡ	ΚΑΤΑ	ΔΓ
α)	Θα πρέπει να υπάρξει μία Ευρωπαϊκή Νομισματική Ένωση με ένα κοινό νόμισμα που θα αντικαταστήσει μέχρι το 1999 τη δραχμή και όλα τα άλλα εθνικά νομίσματα των Χωρών Μελών της Ευρωπαϊκής Ένωσης.	(136) 1	2	3
β)	Θα πρέπει να υπάρξει μία Ευρωπαϊκή Νομισματική Ένωση με μία Ευρωπαϊκή Κεντρική Τράπεζα που θα ακολουθεί μία πολιτική νομισματικής σταθερότητας, δηλαδή καταπολέμησης του πληθωρισμού	(137) 1	2	3
γ)	Οι χώρες μέλη της Ευρωπαϊκής Ένωσης θα πρέπει να έχουν μία κοινή εξωτερική πολιτική έναντι των κρατών εκτός Ευρωπαϊκής Ένωσης.	(138) 1	2	3
δ)	Οι χώρες μέλη της Ευρωπαϊκής Ένωσης θα πρέπει να εργαστούν προς μία κοινή αμυντική πολιτική.	(139) 1	2	3
ε)	Ο Πρόεδρος και τα μέλη της Ευρωπαϊκής Επιτροπής θα πρέπει να έχουν την υποστήριξη της πλειοψηφίας του Ευρωπαϊκού Κοινοβουλίου. Αλλιώς θα πρέπει να παραιτούνται.	(140) 1	2	3
ζ)	Σε θέματα νομοθεσίας, φορολογίας και δαπανών της Ευρωπαϊκής Ένωσης, το Ευρωπαϊκό Κοινοβούλιο θα πρέπει να έχει ίσα δικαιώματα με το Συμβούλιο των Υπουργών, που αντιπροσωπεύει τις Εθνικές Κυβερνήσεις.	(141) 1	2	3
η)	Οποιοσδήποτε πολίτης μίας άλλης χώρας της Ευρωπαϊκής Ένωσης που διαμένει στην Ελλάδα θα πρέπει να έχει το δικαίωμα να ψηφίζει στις τοπικές εκλογές.	(142) 1	2	3
θ)	Οποιοσδήποτε πολίτης μίας άλλης χώρας της Ευρωπαϊκής Ένωσης που διαμένει στην Ελλάδα θα πρέπει να έχει το δικαίωμα να είναι υποψήφιος/α στις τοπικές εκλογές.	(143) 1	2	3
ι)	Η Ευρωπαϊκή Ένωση θα πρέπει να έχει μία Ευρωπαϊκή Κυβέρνηση υπεύθυνη ενώπιον του Ευρωπαϊκού Κοινοβουλίου και του Ευρωπαϊκού Συμβουλίου των αρχηγών Κρατών και Κυβερνήσεων.	(144) 1	2	3
κ)	Η Ευρωπαϊκή Ένωση θα πρέπει να είναι υπεύθυνη μόνο για θέματα που δεν μπορούν να χειριστούν αποτελεσματικά οι Εθνικές, Περιφερειακές και Τοπικές Κυβερνήσεις.	(145) 1	2	3
λ)	Τα παιδιά θα πρέπει να διδάσκονται στο σχολείο πως λειτουργούν οι θεσμοί της Ευρωπαϊκής Ένωσης.	(146) 1	2	3
μ)	Η Ευρωπαϊκή Ένωση θα πρέπει να στηρίζει την παραγωγή κινηματογραφικών ταινιών ή τηλεοπτικών παραγωγών στην Ευρώπη για να επιτύχει μία καλύτερη ισορροπία μεταξύ Αμερικάνικων, Ιαπωνικών και Ευρωπαϊκών παραγωγών.	(147) 1	2	3

- ΕΡ.36 Λαμβάνοντας όλα υπόψιν σας, θα λέγατε ότι αυτή η νέα "Ευρωπαϊκή Ένωση", όπως ονομάζεται τώρα, σας κάνει να αισθάνεστε πολύ αισιόδοξος/η, αρκετά αισιόδοξος/η, αρκετά απαισιόδοξος/η, πολύ απαισιόδοξος/η;

Πολύ αισιόδοξος/η	(148)	1
Αρκετά αισιόδοξος/η		2
Αρκετά απαισιόδοξος/η		3
Πολύ απαισιόδοξος/η		4
ΔΓ		5

- ΕΡ.37 Πολλές σημαντικές αποφάσεις παίρνονται από την Ευρωπαϊκή Ένωση. Πιθανόν οι αποφάσεις αυτές να ανταποκρίνονται στα ενδιαφέροντα ανθρώπων σαν κι εσάς, ή μπορεί και όχι. Σε ποιο βαθμό εσείς αισθάνεστε ότι μπορείτε να βασιστείτε σε κάθε έναν από τους ακόλουθους θεσμούς για να βεβαιωθείτε ότι αυτές οι αποφάσεις οι οποίες παίρνονται από αυτό το θεσμό είναι προς όφελος ανθρώπων σαν κι εσάς;

ΔΙΑΒΑΣΤΕ	ΜΠΟΡΩ ΝΑ ΒΑΣΙΣΤΩ	ΔΕΝ ΜΠΟΡΩ ΝΑ ΒΑΣΙΣΤΩ	ΔΓ
α) Στην Ευρωπαϊκή Επιτροπή	(149) 1	2	3
β) Στην Ελληνική Κυβέρνηση	(150) 1	2	3
γ) Στο Ευρωπαϊκό Κοινοβούλιο	(151) 1	2	3
δ) Στη Βουλή των Ελλήνων	(152) 1	2	3
ε) Στο Συμβούλιο των Υπουργών της Ευρωπαϊκής Ένωσης που αντιπροσωπεύει τις Εθνικές κυβερνήσεις	(153) 1	2	3

- ΕΡ.38 Πόσο σημαντικό ρόλο θα λέγατε ότι παίζει το Ευρωπαϊκό Κοινοβούλιο ΣΤΗ ΖΩΗ ΤΗΣ ΕΥΡΩΠΑΙΚΗΣ ΕΝΩΣΗΣ σήμερα . . . ; (ΔΙΑΒΑΣΤΕ)

Πολύ σημαντικό	(154)	1
Σημαντικό		2
Οχι πολύ σημαντικό		3
Καθόλου σημαντικό		4
ΔΓ		5

- ΕΡ.39 Εσείς ο/η ίδιος/α θα προτιμούσατε το Ευρωπαϊκό Κοινοβούλιο να παίζει ένα ρόλο περισσότερο ή λιγότερο σημαντικό από ότι τώρα;

Περισσότερο σημαντικό	(155)	1
Λιγότερο σημαντικό		2
Περίπου το ίδιο (ΑΥΘΟΡΜΗΤΑ)		3
ΔΓ		4

ΕΡ.40 Ως Ευρωπαίος πολίτης, νομίζετε ότι το Ευρωπαϊκό Κοινοβούλιο προστατεύει τα συμφέροντά σας . . . (ΔΙΑΒΑΣΤΕ)

Πολύ καλά	(156)	1
Αρκετά καλά		2
Όχι πολύ καλά		3
Καθόλου καλά		4
ΔΓ		5

ΔΕΙΞΤΕ ΚΑΡΤΑ ΕΡ.41

ΕΡ.41 Εδώ έχω μία λίστα. Μπορείτε να μου πείτε σε ποιόν/ούς τομέα/είς πολιτικής θα πρέπει το Ευρωπαϊκό Κοινοβούλιο να δώσει ιδιαίτερη προσοχή;
(ΤΟ ΠΕΡΙΣΣΟΤΕΡΟ ΤΡΕΙΣ ΑΠΑΝΤΗΣΕΙΣ)

α) Αμυντική πολιτική	(157)	1
β) Προστασία του περιβάλλοντος		2
γ) Προστασία του καταναλωτή		3
δ) Νομισματική και οικονομική πολιτική		4
ε) Συνεργασία με αναπτυσσόμενες χώρες και χώρες του Τρίτου Κόσμου		5
στ) Υγεία και Κοινωνική Πρόνοια		6
ζ) Άλλους τομείς κοινωνικής πολιτικής		7
η) Εκπαίδευση και πολιτιστική πολιτική		8
θ) Επιστημονική και τεχνολογική έρευνα		9
ι) Εξωτερική πολιτική προς χώρες εκτός της Ευρωπαϊκής Ένωσης		10
κ) Μεταναστευτική πολιτική		11
λ) Ανθρώπινα δικαιώματα σε ολόκληρο τον κόσμο		12
μ) ΔΓ		13

ΔΕΝ ΥΠΑΡΧΟΥΝ ΕΡ.42 - ΕΡ.49

Και τώρα ας πάμε σε ένα άλλο θέμα

EP.50

- α) Έχετε ακούσει ποτέ για το Διεθνές Νομισματικό Ταμείο ή όχι;
- β) Και για την Παγκόσμια Τράπεζα;
- γ) Και για τη "GATT" (ΓΚΑΤ) (Γενική Συμφωνία Δασμών και Εμπορίου);
- δ) Και για τον Παγκόσμιο Οργανισμό Εμπορίου (ΠΟΕ);
- ε) Και έχετε ακούσει ή όχι για τις εμπορικές διαπραγματεύσεις μεταξύ της Ευρωπαϊκής Ένωσης και των Ηνωμένων Πολιτειών, το "Γύρο της Ουρουγουάης" όπου υπήρχε κάποια διαφωνία σχετικά με την γεωργία;

		ΝΑΙ	ΟΧΙ	ΔΓ
α) το Διεθνές Νομισματικό Ταμείο	(169)	1	2	3
β) την Παγκόσμια Τράπεζα	(170)	1	2	3
γ) τη "GATT" (ΓΚΑΤ) (Γενική Συμφωνία Δασμών και Εμπορίου)	(171)	1	2	3
δ) τον Παγκόσμιο Οργανισμό Εμπορίου (ΠΟΕ)	(172)	1	2	3
ε) τις εμπορικές διαπραγματεύσεις μεταξύ της Ευρωπαϊκής Ένωσης και των Ηνωμένων Πολιτειών, "Γύρος της Ουρουγουάης"	(173)	1	2	3

ΔΕΙΞΤΕ ΚΑΡΤΑ EP.51

- EP.51 Η Παγκόσμια Τράπεζα και το Διεθνές Νομισματικό Ταμείο είναι παγκόσμιοι οργανισμοί των οποίων ο στόχος είναι να ρυθμίσουν τις οικονομικές σχέσεις μεταξύ διαφόρων χωρών σε όλο τον κόσμο. Είτε έχετε ακούσει γι' αυτούς είτε όχι, πώς νομίζετε ότι τα συμφέροντα των κρατών μελών της Ευρωπαϊκής Ένωσης γενικά μπορούν καλύτερα να προστατευθούν μέσα στα πλαίσια των μεγάλων αυτών οργανισμών; (ΔΙΑΒΑΣΤΕ)

Από την Ευρωπαϊκή Ένωση σαν σύνολο	(174)	1
Από κάθε κράτος μέλος της Ευρωπαϊκής Ένωσης ξεχωριστά		2
Εξαρτάται (ΑΥΘΟΡΜΗΤΑ)		3
ΔΓ		4

ΔΕΙΞΤΕ ΚΑΡΤΑ ΕΡ.52

- ΕΡ.52 Μετά τις εμπορικές διαπραγματεύσεις της "GATT" (ΓΚΑΤ) (Γενική Συμφωνία Δασμών και Εμπορίου), "ο Γύρος της Ουρουγουάης", ένας Παγκόσμιος Οργανισμός Εμπορίου (ΠΟΕ) ιδρύθηκε την 1η Ιανουαρίου 1995 για να ρυθμίζει το διεθνές εμπόριο αγαθών και υπηρεσιών καθώς και την πνευματική ιδιοκτησία. Η Ευρωπαϊκή Ένωση και κάθε κράτος μέλος της, εκπροσωπούνται σε αυτόν τον οργανισμό. Είτε τον έχετε ακούσει είτε όχι, πώς νομίζετε ότι τα συμφέροντα των Κρατών Μελών της Ευρωπαϊκής Ένωσης γενικά μπορούν να προστατευθούν καλύτερα μέσα στα πλαίσια αυτού του Παγκόσμιου Οργανισμού Εμπορίου; (ΔΙΑΒΑΣΤΕ)

Από την Ευρωπαϊκή Ένωση σαν σύνολο	(175)	1
Από κάθε κράτος μέλος της Ευρωπαϊκής Ένωσης ξεχωριστά		2
Εξαρτάται (ΑΥΘΟΡΜΗΤΑ)		3
ΔΓ		4

- ΕΡ.53 Η διαμάχη μεταξύ των Ηνωμένων Πολιτειών της Αμερικής και της Ευρωπαϊκής Ένωσης σε θέματα γεωργίας εμπόδιαν για μήνες τις διαπραγματεύσεις της "GATT" (ΓΚΑΤ) (Γενική Συμφωνία Δασμών και Εμπορίου) για τον Παγκόσμιο Οργανισμό Εμπορίου. Εσείς προσωπικά πιστεύετε ότι τα αγροτικά συμφέροντα έπαιξαν υπερβολικό ρόλο σ' αυτές τις διαπραγματεύσεις ή όχι;

Ναί	(176)	1
Όχι		2
ΔΓ		3

ΔΕΙΞΤΕ ΚΑΡΤΑ ΕΡ.54

- ΕΡ.54 Για να αντιμετωπίσουν τις μεγάλες δυνάμεις όπως τις Ηνωμένες Πολιτείες, την Ιαπωνία ή την Κίνα, πώς νομίζετε ότι τα οικονομικά, χρηματοπιστωτικά ή νομισματικά συμφέροντα των Κρατών Μελών της Ευρωπαϊκής Ένωσης μπορούν γενικά να εκπροσωπηθούν καλύτερα στον Παγκόσμιο Οργανισμό Εμπορίου, στο Διεθνές Νομισματικό Ταμείο ή την Παγκόσμια Τράπεζα; (ΔΙΑΒΑΣΤΕ)

Από την Ευρωπαϊκή Ένωση σαν σύνολο	(177)	1
Από κάθε κράτος μέλος της Ευρωπαϊκής Ένωσης ξεχωριστά		2
Εξαρτάται (ΑΥΘΟΡΜΗΤΑ)		3
ΔΓ		4

ΔΕΙΞΤΕ ΚΑΡΤΑ ΕΡ.55

ΕΡ.55 Ποιά από αυτές τις δύο απόψεις πλησιάζει περισσότερο τη δική σας άποψη;
(ΔΙΑΒΑΣΤΕ)

α) Οι διεθνείς κανονισμοί εμπορίου θα πρέπει να ισχύουν για όλα τα προϊόντα, χωρίς καμμία εξαίρεση, εφόσον το ελεύθερο εμπόριο πρέπει να προστατεύεται.	(178) 1
β) Οι διεθνείς κανονισμοί εμπορίου δεν θα πρέπει να ισχύουν σε πολιτιστικούς τομείς όπως οι κινηματογραφικές ταινίες, τηλεοπτικά προγράμματα κλπ. . . . εφόσον οι πολιτιστικοί τομείς κάθε κράτους θα πρέπει να προστατεύονται	2
ΔΓ	3

Και τώρα ας περάσουμε σε ένα άλλο θέμα

ΔΕΙΣΤΕ ΚΑΡΤΑ ΕΡ.56

ΕΡ.56 Έχετε ποτέ δει, διαβάσει ή ακούσει ο,τιδήποτε που να έχει σχέση με τους κινδύνους της ραδιενέργειας; (ΑΝ ΝΑΙ) Ποιά/ές ήταν η πηγή/ές αυτής της πληροφόρησης;
ΠΟΛΛΑΠΛΕΣ ΑΠΑΝΤΗΣΕΙΣ ΠΙΘΑΝΕΣ

Εφημερίδες	(179)	1
Περιοδικά		2
Εξειδικευμένες δημοσιεύσεις		3
Τηλεόραση		4
Ραδιόφωνο		5
Απ'ευθείας ενημέρωση στο σπίτι μέσω επιστολής ή συλλαδίου		6
Εκθέσεις		7
Επίσκεψη σε σταθμό πυρηνικής ενέργειας		8
Άλλες πηγές		9
Δεν έχει ποτέ ακούσει ή διαβάσει για αυτό το θέμα		10
ΔΓ		11

ΕΡ.57 Γενικά μιλώντας, είστε πολύ ικανοποιημένος/η, αρκετά ικανοποιημένος/η, όχι πολύ ικανοποιημένος/η ή καθόλου ικανοποιημένος/η με την πληροφόρηση που έχετε για τη ραδιενέργεια στη χώρα μας;

Πολύ ικανοποιημένος/η	(180)	1	ΠΗΓ. ΕΡ.58
Αρκετά ικανοποιημένος/η		2	ΠΗΓ. ΕΡ.58
Όχι πολύ ικανοποιημένος/η		3	ΠΗΓ. ΕΡ.59
Καθόλου ικανοποιημένος/η		4	ΠΗΓ. ΕΡ.59
ΔΓ		5	ΠΗΓ. ΕΡ.60

ΑΝ ΠΟΛΥ Ή ΑΡΚΕΤΑ ΙΚΑΝΟΠΟΙΗΜΕΝΟΣ/Η, ΚΩΔ.1 Ή 2 ΑΠ'Ο ΕΡ.57

ΔΕΙΣΤΕ ΚΑΡΤΑ ΕΡ.58

ΕΡ.58 Ποιοί από τους ακόλουθους λόγους εξηγούν καλύτερα το γιατί είστε ικανοποιημένος/η με την πληροφόρηση που έχετε για τη ραδιενέργεια;
ΠΟΛΛΑΠΛΕΣ ΑΠΑΝΤΗΣΕΙΣ

Οι πληροφορίες είναι αξιόπιστες	(181)	1
Οι πληροφορίες είναι επαρκείς		2
Οι πληροφορίες είναι αντικειμενικές		3
Οι πληροφορίες είναι σαφείς και καλά εξηγημένες		4
Οι πληροφορίες είναι ενδιαφέρουσες		5
Οι πληροφορίες δίνονται γρήγορα και κυκλοφορούν ευρέως		6
Άλλος λόγος		7
ΔΓ		8

(ΑΝ ΠΟΛΥ Ή ΚΑΘΟΛΟΥ ΙΚΑΝΟΠΟΙΗΜΕΝΟΣ/Η, ΚΩΔ.3 Ή 4 ΣΤΗΝ ΕΡ.57)
ΔΕΙΞΤΕ ΚΑΡΤΑ ΕΡ.59

- ΕΡ.59 Ποιοί από τους ακόλουθους λόγους εξηγούν καλύτερα το γιατί δεν είστε ικανοποιημένος/η με την πληροφόρηση που έχετε για τη ραδιενέργεια;
ΠΟΛΛΑΠΛΕΣ ΑΠΑΝΤΗΣΕΙΣ

Οι πληροφορίες δεν είναι αξιόπιστες	(182)	1
Οι πληροφορίες είναι ανεπαρκείς		2
Οι πληροφορίες δεν είναι αντικειμενικές		3
Οι πληροφορίες είναι πολύπλοκες και κακώς επεξηγημένες		4
Οι πληροφορίες δεν είναι ενδιαφέρουσες		5
Οι πληροφορίες δίνονται με καθυστέρηση και δεν κυκλοφορούν ευρέως		6
Άλλος λόγος		7
ΔΓ		8

ΡΩΤΕΙΣΤΕ ΟΛΟΥΣ

ΔΕΙΞΤΕ ΚΑΡΤΑ ΕΡ.60

- ΕΡ.60 Πληροφορίες για τα επίπεδα ραδιενέργειας μπορούν να προέλθουν από διάφορες πηγές. Για κάθε πηγή πληροφόρησης, που θα σας διαβάσω, σας παρακαλώ πείτε μου σε τι βαθμό την εμπιστεύεστε ότι σας λέει την αλήθεια για τα επίπεδα ραδιενέργειας στην Ελλάδα: απόλυτη εμπιστοσύνη, αρκετή εμπιστοσύνη, όχι και τόσο εμπιστοσύνη ή καθόλου εμπιστοσύνη;

		ΑΠΟΛΥΤΗ ΕΜΠΙΣΤΟΣΥΝΗ	ΑΡΚΕΤΗ ΕΜΠΙΣΤΟΣΥΝΗ	ΟΧΙ ΚΑΙ ΤΟΣΟ ΕΜΠΙΣΤΟΣΥΝΗ	ΚΑΘΟΛΟΥ ΕΜΠΙΣΤΟΣΥΝΗ	ΔΓ
α) Ομάδες και σύνδεσμοι οικολόγων	(183)	1	2	3	4	5
β) Γιατροί	(184)	1	2	3	4	5
γ) Ανεξάρτητοι επιστήμονες	(185)	1	2	3	4	5
δ) Εκπαιδευτικοί (Καθηγητές Πανεπιστημίων / Μέσης εκπαίδευσης και δάσκαλοι σχολείων)	(186)	1	2	3	4	5
ε) Δημόσιες Αρχές	(187)	1	2	3	4	5

ΔΕΙΞΤΕ ΚΑΡΤΑ ΕΡ.61

ΕΡ.61 Ποιά από τα παρακάτω προσόντα θα αναζητούσατε ιδιαίτερα στα άτομα που σας πληροφορούν για τα επίπεδα ραδιενέργειας στην Ελλάδα;
ΠΟΛΛΑΠΛΕΣ ΑΠΑΝΤΗΣΕΙΣ

Υψηλό επίπεδο επιστημονικής ειδικότητας στο θέμα	(188)	1
Πραγματική ανεξαρτησία από οποιαδήποτε οικονομικά ή βιομηχανικά συμφέροντα		2
Η ικανότητα να εξηγήσει καθαρά τι συμβαίνει		3
Αληθινή κατανόηση του τί απασχολεί το γενικό κοινό		4
Πραγματική ανεξαρτησία από οποιαδήποτε πολιτική επιρροή		5
Υψηλό επίπεδο ειδίκευσης στα θέματα υγείας		6
Άλλο		7
ΔΓ		8

ΕΡ.62 Θα σας διαβάσω τώρα μερικές απόψεις γύρω από την πυρηνική ενέργεια και τη ραδιενέργεια. Θα μπορούσατε να μου πείτε, για κάθε μία από αυτές, αν τείνετε να συμφωνείτε ή τείνετε να διαφωνείτε;

ΔΙΑΒΑΣΤΕ	ΤΕΙΝΩ ΝΑ ΣΥΜΦΩΝΩ	ΤΕΙΝΩ ΝΑ ΔΙΑΦΩΝΩ	ΔΓ
Το να κατοικείς κοντά σε ένα πυρηνικό σταθμό ενέργειας αυξάνει τις πιθανότητες καρκίνου ή γεννήσεως μη φυσιολογικών παιδιών.	(189) 1	2	3
Το πρόβλημα της απόθεσης των πυρηνικών καταλοίπων δεν έχει λυθεί ακόμα: το να αποθέσουμε αυτά τα κατάλοιπα στο βυθό της θάλασσας ή το να τα θάβουμε στη γή δεν είναι δυνατόν να γίνεται χωρίς να μολύνουμε το περιβάλλον.	(190) 1	2	3
Στη χώρα μας, ο κίνδυνος μόλυνσης από ραδιενέργεια είναι μικρότερος από τον κίνδυνο χημικής ρύπανσης.	(191) 1	2	3
Ενα ατύχημα όπως του Τσερνομπίλ δεν θα μπορούσε να συμβεί σε πυρηνικό σταθμό ενέργειας στη Δυτική Ευρώπη.	(192) 1	2	3
Μία χώρα που έχει σταθμό πυρηνικής ενέργειας κοντά στα σύνορά της πρέπει να κρατάει τις γειτονικές χώρες συνεχώς ενήμερες γύρω από τη λειτουργία αυτού του ενεργειακού σταθμού.	(193) 1	2	3

ΔΕΙΞΤΕ ΚΑΡΤΑ ΕΡ.63

ΕΡ.63 Θα σας δείξω τώρα έναν ορισμένο αριθμό καταστάσεων που εκθέτουν τα άτομα στην ακτινοβολία. Από αυτή τη λίστα θα μπορούσατε να μου πείτε τις δύο καταστάσεις που, κατά τη γνώμη σας, έχουν τις πιο σοβαρές συνέπειες;
ΔΥΟ ΑΠΑΝΤΗΣΕΙΣ ΜΟΝΟ

Όταν ζει κανείς κοντά σ'ένα σταθμό πυρηνικής ενέργειας	(194)	1
Περνώντας πολύ καιρό στα βουνά		2
Όταν ζει κανείς κοντά σ'ένα ορυχείο ουρανίου		3
Η πτώση καταλοίπων από στρατιωτικές δοκιμές πυρηνικών όπλων		4
Κάνοντας μία ακτινογραφία (ακτίνες X)		5
Όταν μένει κανείς κοντά σε ένα δρόμο από όπου μεταφέρονται ραδιενεργά μεταλλεύματα ή κατάλοιπα		6
Όταν ταξιδεύεις με αεροπλάνο σε μεγάλο ύψος		7
Κανένα από αυτά (ΑΥΘΟΡΜΗΤΑ)		8
ΔΓ		9

ΡΩΤΕΙΣΤΕ ΕΡ.64 - ΕΡ.84 ΜΟΝΟ ΣΕ ΑΥΤΟΥΣ ΠΟΥ ΕΙΝΑΙ 24 ΕΤΩΝ Ή ΜΙΚΡΟΤΕΡΟΙ**Ας πάμε τώρα σε ένα άλλο θέμα****ΕΡ.64 ΔΕΙΞΤΕ ΚΑΡΤΑ ΕΡ.64α**

- α) Το πρόβλημα των εξαρτημένων από τα ναρκωτικά ατόμων (ναρκομανείς) μπορούμε να το δούμε από διάφορες πλευρές. Κατά τη γνώμη σας, είναι κυρίως . . . ;
- β) Και δεύτερον;

Δ Ι Α Β Α Σ Τ Ε	α) ΠΡΩΤΟΝ / ΚΥΡΙΩΣ	β) ΔΕΥΤΕΡΟΝ
Ένα πρόβλημα ωριμότητας (οι εξαρτημένοι από τα ναρκωτικά/ναρκομανείς είναι κυρίως νέοι άνθρωποι)	(195) 1	(196) 1
Ένα κοινωνικό πρόβλημα (οι εξαρτημένοι από τα ναρκωτικά/ναρκομανείς είναι βάρος για την κοινωνία)	2	2
Ένα πρόβλημα υγείας (οι εξαρτημένοι από τα ναρκωτικά/ναρκομανείς καταστρέφουν την υγεία τους)	3	3
Ένα ηθικό πρόβλημα (οι εξαρτημένοι από τα ναρκωτικά/ναρκομανείς χρειάζονται βοήθεια)	4	4
Ένα πρόβλημα εγκληματικότητας (οι εξαρτημένοι από τα ναρκωτικά/ναρκομανείς αυξάνουν την ανασφάλεια του κοινού)	5	5
Ένα οικονομικό πρόβλημα (οι εξαρτημένοι από τα ναρκωτικά/ναρκομανείς ξοδεύουν όλα τα χρήματά τους στα ναρκωτικά)	6	6
ΔΓ	7	7

ΕΡ.65 Νομίζετε ότι η χρήση ναρκωτικών μπορεί να οδηγήσει σε . . . ;

Δ Ι Α Β Α Σ Τ Ε	ΝΑΙ	ΟΧΙ	ΔΓ
α) AIDS (ΕΙΤΖ)	(197) 1	2	3
β) Πορνεία	(198) 1	2	3
γ) Προβλήματα υγείας	(199) 1	2	3
δ) Κοινωνικά προβλήματα	(200) 1	2	3
ε) Βία	(201) 1	2	3
ζ) Αυτοκτονία	(202) 1	2	3
η) Κατάρρευση της προσωπικότητας	(203) 1	2	3
θ) Προβλήματα με το νόμο	(204) 1	2	3

ΔΕΙΞΤΕ ΚΑΡΤΑ ΕΡ.66

ΕΡ.66 Ποιοί νομίζετε ότι είναι οι κύριοι λόγοι για τους οποίους μερικοί άνθρωποι παίρνουν ναρκωτικά; (ΔΙΑΒΑΣΤΕ) ΠΟΛΛΑΠΛΕΣ ΑΠΑΝΤΗΣΕΙΣ ΠΙΘΑΝΕΣ

Αποτυχία στο σχολείο ή στην εργασία	(205)	1
Να ξεχνούν τα προβλήματά τους		2
Μοναξιά		3
Να μιμηθούν τους/τις φίλους/ες τους		4
Να βελτιώσουν τις επιδόσεις τους		5
Να κάνουν φίλους/ες		6
Να αποκτήσουν αυτοπεποίθηση		7
Οικογενειακά προβλήματα		8
Προβλήματα στις σχέσεις τους		9
ΔΓ		10

ΔΕΙΞΤΕ ΚΑΡΤΑ ΕΡ.67

ΕΡ.67 Ποιό από τα ακόλουθα ναρκωτικά ...

- α) έχετε ποτέ ακούσει;
- β) έχετε δει ποτέ;
- γ) σας έχουν ποτέ προσφέρει;
- δ) νομίζετε ότι είναι επικίνδυνα;

Δ Ι Α Β Α Σ Τ Ε	α) ΕΧΕΙ ΠΟΤΕ ΑΚΟΥΣΕΙ	β) ΕΧΕΙ ΠΟΤΕ ΔΕΙ	γ) ΤΟΥ/ΤΗΣ ΕΧΟΥΝ ΠΡΟΣΦΕΡΕΙ	δ) ΕΠΙΚΙΝ- ΔΥΝΑ
Μαριχουάνα	(206) 1	(207) 1	(208) 1	(209) 1
Κάναβη/Χασίς	2	2	2	2
Μορφίνη	3	3	3	3
Ηρωίνη	4	4	4	4
Κοκαΐνη	5	5	5	5
LSD (ΕΛ-ΕΣ-ΝΤΙ)	6	6	6	6
Κράκ	7	7	7	7
Εκσταση (ΧΤC)	8	8	8	8
Κόλλα, διαλυτικά	9	9	9	9
Στεροΐδη, άλλα διεγερτικά	10	10	10	10
Κανένα από αυτά (ΑΥΘΟΡΜΗΤΑ)	11	11	11	11

ΕΡ.68 ΑΝ ΤΟΥΣ ΕΧΟΥΝ ΠΡΟΣΦΕΡΘΕΙ ΠΟΤΕ ΚΑΠΟΙΑ ΑΠΟ ΑΥΤΑ ΤΑ ΝΑΡΚΩΤΙΚΑ-ΚΩΔ.1 ΩΣ 10 ΑΠΟ ΕΡ.67γ

Πόσων ετών ήσασταν όταν σας πρόσφεραν για πρώτη φορά κάποιο από αυτά τα ναρκωτικά;

		(210)
--	--	-------

ΡΩΤΗΣΤΕ ΟΛΟΥΣ

ΕΡ.69 Γενικά, νομίζετε ότι αυτά τα ναρκωτικά χρησιμοποιούνται συχνά, μερικές φορές ή ποτέ ;

ΔΙΑΒΑΣΤΕ		ΣΥΧΝΑ	ΜΕΡΙΚΕΣ ΦΟΡΕΣ	ΠΟΤΕ	ΔΓ
α)	Στο δρόμο	(211) 1	2	3	4
β)	Μέσα ή κοντά σε σχολεία, κολλέγια, πανεπιστήμια κ.λ.π.	(212) 1	2	3	4
γ)	Στα πάρτυ	(213) 1	2	3	4
δ)	Στις πάμπ ή ντισκοτέκ	(214) 1	2	3	4
ε)	Σε συναυλίες, φεστιβάλ	(215) 1	2	3	4
ζ)	Σε αθλητικές λέσχες	(216) 1	2	3	4
η)	Σε άλλες λέσχες/κλαμπ ή χώρους αναψυχής	(217) 1	2	3	4
θ)	Σε διακοπές	(218) 1	2	3	4

ΕΡ.70 Νομίζετε ότι το να βρείτε ναρκωτικά είναι ; (ΔΙΑΒΑΣΤΕ)

Πολύ δύσκολο	(219) 1	ΠΗΓ. ΕΡ.72
Αρκετά δύσκολο	2	ΠΗΓ. ΕΡ.72
Αρκετά εύκολο	3	ΠΗΓ. ΕΡ.71
Πολύ εύκολο	4	ΠΗΓ. ΕΡ.71
ΔΓ	5	ΠΗΓ. ΕΡ.72

ΕΡ.71 (ΑΝ ΑΡΚΕΤΑ ΕΥΚΟΛΟ Ή ΠΟΛΥ ΕΥΚΟΛΟ, ΚΩΔ. 3 Ή 4 ΣΤΗΝ ΕΡ.70)
 Νομίζετε ότι μπορείτε να προμηθευτείτε ναρκωτικά ή όχι . . . ; (ΔΙΑΒΑΣΤΕ)

ΔΙΑΒΑΣΤΕ		ΝΑΙ	ΟΧΙ	ΔΓ
α)	Μέσω φίλων ή γνωστών	(220) 1	2	3
β)	Μέσω του/της συζύγου/συντρόφου ή μέσω κάποιου μέλους της οικογενείας σας	(221) 1	2	3
γ)	Στο δρόμο	(222) 1	2	3
δ)	Μέσα ή κοντά σε σχολεία, κολλέγια, πανεπιστήμια, κ.λ.π.	(223) 1	2	3
ε)	Στα πάρτυ	(224) 1	2	3
ζ)	Στις πάμπ ή ντισκοτέκ	(225) 1	2	3
η)	Σε συναυλίες, φεστιβάλ	(226) 1	2	3
θ)	Σε αθλητικές λέσχες	(227) 1	2	3
ι)	Σε άλλες λέσχες/κλαμπ ή χώρους αναψυχής	(228) 1	2	3
κ)	Μέσω κάποιου γιατρού	(229) 1	2	3
λ)	Στις διακοπές	(230) 1	2	3

ΡΩΤΗΣΤΕ ΟΛΟΥΣ
 ΔΕΙΞΤΕ ΚΑΡΤΑ ΕΡ.72

ΕΡ.72 Κατά τη γνώμη σας, ποιά είναι η κύρια προτεραιότητα για να εξαλειφθεί το πρόβλημα των ναρκωτικών; (ΔΙΑΒΑΣΤΕ) ΜΟΝΟ ΜΙΑ ΑΠΑΝΤΗΣΗ

Πάταξη των εμπορών ναρκωτικών	(231) 1
Πληροφόρηση γύρω από το πρόβλημα των ναρκωτικών	2
Εκπαίδευση των ανθρώπων και προώθηση υγιεινού τρόπου ζωής	3
Επίλυση κοινωνικών και οικονομικών προβλημάτων όπως η ανεργία	4
Θέσπιση νέων νόμων, που θα παίρνουν ΛΙΓΟΤΕΡΑ μέτρα εναντίον των χρηστών	5
Θέσπιση νέων νόμων, που θα παίρνουν ΠΕΡΙΣΣΟΤΕΡΑ μέτρα εναντίον των χρηστών	6
Βελτίωση της θεραπείας/απεξάρτησης των ναρκομανών	7
Κάνοντας περισσότερη επιστημονική έρευνα	8
ΔΓ	9

ΔΕΙΞΤΕ ΚΑΡΤΑ ΕΡ.73

- ΕΡ.73 Κατά τη γνώμη σας, για να πάρετε πληροφορίες ή συμβουλές για τη χρήση ναρκωτικών, είναι καλύτερο να μιλήσετε . . . ;
ΔΙΑΒΑΣΤΕ - ΠΟΛΛΑΠΛΕΣ ΑΠΑΝΤΗΣΕΙΣ

Σε κάποιο/α φίλο/η	(232)	1
Σε κάποιο γιατρό		2
Σε "τηλεφωνική" γραμμή βοήθειας για τα ναρκωτικά		3
Σε ένα εξειδικευμένο κέντρο αποτοξίνωσης		4
Στο αστυνομικό τμήμα		5
Σε οργανισμό κοινωνικής βοήθειας ή υποστήριξης		6
ΔΓ		7

- ΕΡ.74 Μερικοί άνθρωποι λένε ότι υπάρχουν ορισμένα φάρμακα που η χρήση τους είναι: εξ' ίσου επικίνδυνη όσο και των πιο σκληρών ναρκωτικών. Αυτό σας φαίνεται . . . ; (ΔΙΑΒΑΣΤΕ)

Απόλυτα αληθινό	(233)	1
Μάλλον αληθινό		2
Μάλλον όχι αληθινό		3
Καθόλου αληθινό		4
ΔΓ		5

- ΕΡ.75 Όπως ίσως γνωρίζετε, με την ανάλυση ούρων είναι δυνατόν να ανιχνευθεί η παρουσία ναρκωτικών ουσιών και επομένως η χρήση τους. Έχοντας αυτό υπόψη σας, θα λέγατε ότι τείνετε να συμφωνείτε ή να διαφωνείτε ότι . . .

ΔΙΑΒΑΣΤΕ	ΤΕΙΝΩ ΝΑ ΣΥΜΦΩΝΩ	ΤΕΙΝΩ ΝΑ ΔΙΑΦΩΝΩ	ΔΓ
α) Η αστυνομία θα πρέπει να έχει την αρμοδιότητα να επιβάλλει αυτό το τεστ όποτε έχουν κάποια υποψία	(234) 1	2	3
β) Οι εργοδότες θα πρέπει να μπορούν να επιβάλλουν αυτό το τεστ όταν προσλαμβάνουν προσωπικό	(235) 1	2	3
γ) Οι εργοδότες θα πρέπει να μπορούν να κάνουν αυτό το τεστ όταν έχουν κάποια υποψία	(236) 1	2	3
δ) Μία ασφαλιστική εταιρεία θα πρέπει να μπορεί να κάνει αυτό το τεστ όταν κάνει ασφάλειες ζωής	(237) 1	2	3
ε) Ενδεχομένως και σε σας τον/την ίδιο/α να ζητηθεί να υποβληθείτε σε αυτό το τεστ	(238) 1	2	3

Και τώρα το τελευταίο μας θέμα . . . το AIDS (EITZ)

EP.76 Εδώ έχουμε μία λίστα με απόψεις σχετικά με το AIDS (EITZ). Για κάθε μία από αυτές μπορείτε σας παρακαλώ να μου πείτε αν τείνετε να συμφωνείτε ή τείνετε να διαφωνείτε;

Δ Ι Α Β Α Σ Τ Ε		ΤΕΝΩ ΝΑ ΣΥΜΦΩΝΩ	ΤΕΝΩ ΝΑ ΔΙΑΦΩΝΩ	ΔΓ
α)	Οι άνθρωποι συζητούν πάρα πολύ για το AIDS (EITZ)	(239) 1	2	3
β)	Θα πρέπει να δοθούν περισσότερες πληροφορίες για το AIDS (EITZ)	(240) 1	2	3
γ)	Πάρα πολλά χρήματα ξοδεύονται σε έρευνες για το AIDS (EITZ). Τα χρήματα αυτά θα ήταν προτιμότερο να ξοδεύονται σε έρευνες για άλλες ασθένειες, όπως ο καρκίνος.	(241) 1	2	3
ε)	Δεν θα κολλήσω ποτέ AIDS (EITZ). Αυτό είναι ένα θέμα που απασχολεί άλλους ανθρώπους	(242) 1	2	3

EP.77 Μπορούμε να δούμε τους ασθενείς με AIDS με διάφορους τρόπους. Έχουμε εδώ μερικούς όρους που χρησιμοποιούνται για να τους χαρακτηρίσουν. Κατά τη γνώμη σας, κάποιος που πάσχει από AIDS είναι σχεδόν πάντα ή όχι . . . ;

Δ Ι Α Β Α Σ Τ Ε		ΝΑΙ	ΟΧΙ	ΔΓ
α)	Κάποιος/α που διακινδύνευσε στην σεξουαλική του/της ζωή	(243) 1	2	3
β)	Κάποιος/α που είναι άρρωστος/η και που θα πρέπει να τον/την φροντίσουμε	(244) 1	2	3
γ)	Κάποιος/α που παραμέλησε την υγιεινή και την καθαριότητα	(245) 1	2	3
δ)	Κάποιος/α που διατηρούσε επικίνδυνες σχέσεις	(246) 1	2	3
ε)	Κάποιος/α που αντιπροσωπεύει μία απειλή για την κοινωνία	(247) 1	2	3
ζ)	Κάποιος/α που έχει κάνει μετάγγιση αίματος	(248) 1	2	3

ΕΡ.78 Κατά τη γνώμη σας, μπορεί το AIDS (EITZ) να μεταδοθεί με κάθε έναν από τους ακόλουθους τρόπους ναί, πιθανόν, ή όχι;

ΔΙΑΒΑΣΤΕ		ΝΑΙ	ΠΙΘΑ NON	ΟΧΙ	ΔΓ
α)	Τρώγοντας ένα γεύμα που ετοιμάστηκε από έναν ασθενή με AIDS (EITZ) ή από ένα φορέα του ιού αυτού	(249) 1	2	3	4
β)	Πιάνοντας στα χέρια αντικείμενα που άγγιξε ένας ασθενής με AIDS (EITZ) ή ένας φορέας του ιού αυτού	(250) 1	2	3	4
γ)	Πίνοντας από ένα ποτήρι που χρησιμοποιεί ένας ασθενής με AIDS (EITZ) ή ένας φορέας του ιού αυτού	(251) 1	2	3	4
δ)	Χρησιμοποιώντας την ίδια λεκάνη τουαλέτας με έναν ασθενή με AIDS (EITZ) ή έναν φορέα του ιού αυτού	(252) 1	2	3	4
ε)	Αν τρυπηθείς με σύριγγα που έχει χρησιμοποιηθεί από έναν ασθενή με AIDS (EITZ) ή έναν φορέα του ιού αυτού	(253) 1	2	3	4
στ)	Παίρνοντας αίμα που προέρχεται από έναν ασθενή με AIDS (EITZ) ή έναν φορέα του ιού αυτού	(254) 1	2	3	4
ζ)	Σφίγγοντας το χέρι ενός ασθενή με AIDS (EITZ) ή ενός φορέα του ιού αυτού	(255) 1	2	3	4
η)	Φιλώντας στο στόμα έναν ασθενή με AIDS (EITZ) ή έναν φορέα του ιού αυτού	(256) 1	2	3	4
θ)	Εχοντας σεξουαλικές σχέσεις με έναν ασθενή με AIDS (EITZ) ή με έναν φορέα του ιού αυτού	(257) 1	2	3	4
ι)	Φροντίζοντας έναν ασθενή με AIDS (EITZ) ή έναν φορέα του ιού αυτού	(258) 1	2	3	4
κ)	Δίνοντας αίμα	(259) 1	2	3	4
λ)	Δίνοντας πλάσμα	(260) 1	2	3	4

ΕΡ.79 Θα λέγατε ότι εξ' αιτίας του AIDS (ΕΙΤΖ), φοβάστε τώρα πιο πολύ ή όχι για . . . ;

ΔΙΑΒΑΣΤΕ		ΦΟΒΑΜΑΙ ΠΙΟ ΠΟΛΥ	ΔΕΝ ΦΟΒΑΜΑΙ ΠΙΟ ΠΟΛΥ	ΔΓ
α)	Το πόσο ασφαλή είναι σήμερα το αίμα και τα παράγωγα του αίματος	(261) 1	2	3
β)	Να δώσετε αίμα	(262) 1	2	3
γ)	Να πάρετε αίμα	(263) 1	2	3
δ)	Να κάνετε μία ένεση	(264) 1	2	3
ε)	Να κάνετε μία εγχείρηση	(265) 1	2	3

ΔΕΙΞΤΕ ΚΑΡΤΑ ΕΡ.80

ΕΡ.80 Υπάρχουν διάφορα μέτρα που μπορούν να ληφθούν για να εξαλειφθεί το πρόβλημα του AIDS (ΕΙΤΖ) ή τουλάχιστον για να επιβραδυνθεί η εξέλιξή του.

- α) Ελέποντας αυτή την κάρτα, ποιά κατά τη γνώμη σας είναι η κύρια προτεραιότητα;
 β) Και η επόμενη . . . ; Και η επόμενη . . . ;

ΔΙΑΒΑΣΤΕ	ΚΥΡΙΑ ΠΡΟΤΕΡΑΙΟΤΗΤΑ	ΑΛΛΕΣ
Μία ενημερωτική εκστρατεία γύρω από τους τρόπους συμπεριφοράς που εκθέτουν τους ανθρώπους στη μόλυνση από τον ιό του AIDS (ΕΙΤΖ)	(266) 1	(267) 1
Μεγαλύτερη προσπάθεια για να εντοπίσουν τους ασθενείς που έχουν προσβληθεί από τον ιό	2	2
Θεραπεία και φροντίδα των ασθενών με AIDS (ΕΙΤΖ)	3	3
Χρηματοδότηση της έρευνας για ανακάλυψη του εμβολίου	4	4
ΔΓ	5	5

ΔΕΙΞΤΕ ΚΑΡΤΑ ΕΡ.81

ΕΡ.81 Για κάθε ένα από τα ακόλουθα θέματα, έχετε την εντύπωση ότι τα μέτρα που λαμβάνονται τώρα στην Ελλάδα είναι πολύ αποτελεσματικά, αρκετά αποτελεσματικά, όχι πολύ αποτελεσματικά ή καθόλου αποτελεσματικά;

ΔΙΑΒΑΣΤΕ	ΠΟΛΥ ΑΠΟΤΕΛΕΣ ΜΑΤΚΑ	ΑΡΚΕΤΑ ΑΠΟΤΕΛΕΣ ΜΑΤΚΑ	ΟΧΙ ΠΟΛΥ ΑΠΟΤΕΛΕΣ ΜΑΤΚΑ	ΚΑΘΟΛΟΥ ΑΠΟΤΕΛΕΣ ΜΑΤΚΑ	ΔΓ
α) Μία ενημερωτική εκστρατεία γύρω από τους τρόπους συμπεριφοράς που εκθέτουν τους ανθρώπους στη μόλυνση από τον ιό του AIDS (EITZ)	(268) 1	 2	 3	 4	 5
β) Μεγαλύτερη προσπάθεια για να εντοπίσουν τους ασθενείς που έχουν προσβληθεί από τον ιό	(269) 1	 2	 3	 4	 5
γ) Θεραπεία και φροντίδα των ασθενών με AIDS (EITZ)	(270) 1	 2	 3	 4	 5
δ) Χρηματοδότηση της έρευνας για ανακάλυψη του εμβολίου	(271) 1	 2	 3	 4	 5

ΔΕΙΞΤΕ ΙΔΙΑ ΚΑΡΤΑ

ΕΡ.82 Ας ξαναδούμε πάλι τη λίστα με τα πιθανά μέτρα. Για κάθε ένα από αυτά νομίζετε ότι είναι χρήσιμο ή όχι να υπάρξουν προσπάθειες συνεργασίας και εναρμόνισης στους κόλπους της Ευρωπαϊκής Ένωσης;

ΔΙΑΒΑΣΤΕ	ΧΡΗΣΙΜΟ	ΟΧΙ ΧΡΗΣΙΜΟ	ΔΓ
α) Μία ενημερωτική εκστρατεία γύρω από τους τρόπους συμπεριφοράς που εκθέτουν τους ανθρώπους στη μόλυνση από τον ιό του AIDS (EITZ)	(272) 1	2	3
β) Μεγαλύτερη προσπάθεια για να εντοπίσουν τους ασθενείς που έχουν προσβληθεί από τον ιό	(273) 1	2	3
γ) Θεραπεία και φροντίδα των ασθενών με AIDS (EITZ)	(274) 1	2	3
δ) Χρηματοδότηση της έρευνας για ανακάλυψη του εμβολίου	(275) 1	2	3

ΔΕΙΞΤΕ ΚΑΡΤΑ ΕΡ.83

ΕΡ.83 Πιστεύετε ή όχι ότι οι ακόλουθες προφυλάξεις είναι αποτελεσματικές κατά του AIDS (ΕΙΤΖ);

Δ Ι Α Β Α Σ Τ Ε		ΝΑΙ	ΟΧΙ	ΔΓ
α)	Η χρήση σπερματοκτόνων	(276) 1	2	3
β)	Η χρήση του προφυλακτικού	(277) 1	2	3
γ)	Το αντισυλληπτικό χάπι	(278) 1	2	3
δ)	Αποχή από το σέξ	(279) 1	2	3

ΔΕΙΞΤΕ ΚΑΡΤΑ ΕΡ.84

ΕΡ.84 Η εμφάνιση και η διάδοση του AIDS (ΕΙΤΖ), εσάς προσωπικά, σας ώθησε να . . . , ναί ή όχι;

Δ Ι Α Β Α Σ Τ Ε		ΝΑΙ	ΟΧΙ	ΔΓ
α)	Προσέχετε περισσότερο τα πράγματα που αγγίζετε	(280) 1	2	3
β)	Αναζητείτε περισσότερη σταθερότητα στην επιλογή των συντρόφων σας	(281) 1	2	3
γ)	Λαμβάνετε προφυλάξεις κατά τη σεξουαλική επαφή	(282) 1	2	3
δ)	Αποφεύγετε ορισμένους χώρους (περιοχές, κτίρια)	(283) 1	2	3
ε)	Αποφεύγετε ορισμένες συναναστροφές/τύπους ανθρώπων	(284) 1	2	3

ΔΗΜΟΓΡΑΦΙΚΑ

ΔΕΙΞΤΕ ΚΑΡΤΑ ΕΡ.Δ.1

- Δ.1 Σε πολιτικά θέματα οι άνθρωποι μιλούν για "αριστερά" και "δεξιά".
Εσείς που θα τοποθετούσατε τις απόψεις σας πάνω σ' αυτή την κλίμακα;
(ΜΗΝ ΒΟΗΘΗΣΕΤΕ, ΑΝ Ο/Η ΕΡΩΤΟΥΜΕΝΟΣ/Η ΔΙΣΤΑΖΕΙ, ΖΗΤΗΣΤΕ
ΝΑ ΠΡΟΣΠΑΘΗΣΕΙ ΠΑΛΙ)

	ΑΡΙΣΤΕΡΑ									ΔΕΞΙΑ	
	(285)	1	2	3	4	5	6	7	8	9	10

Αρνηση(286) 1

ΔΓ 2

ΔΕΝ ΥΠΑΡΧΟΥΝ Δ.2 ΚΑΙ Δ.3

- Δ.4 Αν είχαμε αύριο "Βουλευτικές Εκλογές" ποιο κόμμα ΘΑ ΨΗΦΙΖΑΤΕ;
(ΑΝ Ο/Η ΕΡΩΤΟΥΜΕΝΟΣ/Η ΕΙΝΑΙ ΚΑΤΩ ΤΩΝ 18 ΕΤΩΝ
ΠΡΟΣΘΕΣΤΕ:) Και αν είχατε δικαίωμα ψήφου;

ΠΑΣΟΚ	(287)	1
ΝΕΑ ΔΗΜΟΚΡΑΤΙΑ		2
ΠΟΛΙΤΙΚΗ ΑΝΟΙΞΗ		3
ΚΚΕ		4
ΣΥΝΑΣΠΙΣΜΟΣ		5
ΑΛΛΟ ΚΟΜΜΑ		20
ΘΑ ΨΗΦΙΖΑ ΛΕΥΚΟ/ΘΑ ΕΡΙΧΝΑ ΑΚΥΡΗ ΨΗΦΟ		21
ΔΕΝ ΘΑ ΨΗΦΙΖΑ		22
ΔΓ		23
ΔΕΝ ΑΠΑΝΤΩ		24

- Δ.5. Ποιό κόμμα ΨΗΦΙΣΑΤΕ στις τελευταίες "Βουλευτικές Εκλογές" της 10ης Οκτωβρίου 1993;

ΠΑΣΟΚ	(288)	1
ΝΕΑ ΔΗΜΟΚΡΑΤΙΑ		2
ΠΟΛΙΤΙΚΗ ΑΝΟΙΞΗ		3
ΚΚΕ		4
ΣΥΝΑΣΠΙΣΜΟΣ		5
ΑΛΛΟ ΚΟΜΜΑ		20
ΨΗΦΙΣΑ ΛΕΥΚΟ/ΕΡΙΞΑ ΑΚΥΡΗ ΨΗΦΟ		21
ΔΕΝ ΨΗΦΙΣΑ		22
ΔΕΝ ΘΥΜΑΜΑΙ		23
ΔΕΝ ΑΠΑΝΤΩ		24

ΔΕΝ ΥΠΑΡΧΕΙ ΕΡ.Δ6

- Δ.7 Είστε ;

Ανύπαντρος/η	(289)	1
Παντρεμένος/η		2
Συμβιώνετε		3
Χωρισμένος/η		4
Σε διάσταση		5
Χήρος/α		6

- Δ.8 Πόσων χρονών είσαταν όταν τελειώσατε το σχολείο, τις σπουδές σας;
(ΑΝ ΣΠΟΥΔΑΖΕΙ ΑΚΟΜΑ ΚΩΔΙΚΟΠΟΙΗΣΤΕ 00 - ΠΗΓ. Δ.10)

(290)

--	--

- Δ.9 Από τότε που σταματήσατε τις σπουδές σας, έχετε ... (ΔΙΑΒΑΣΤΕ)
(ΑΝ ΟΧΙ: ΚΩΔ.00)

ΔΙΑΒΑΣΤΕ	ΜΗΝΕΣ
α) συνεχίσει καθόλου τη γενική εκπαίδευσή σας; (ΑΝ ΝΑΙ) Για πόσους μήνες;	(291) <table border="1" style="width: 100px; height: 20px;"></table>
β) Κάνει ειδίκευση ή επαγγελματική εκπαίδευση για τη δουλειά σας; (ΑΝ ΝΑΙ) Για πόσους μήνες;	(292) <table border="1" style="width: 100px; height: 20px;"></table>

Δ.10 ΦΥΛΟ ΕΡΩΤΟΥΜΕΝΟΥ ΑΤΟΜΟΥ

Ανδρας	(293)	1
Γυναίκα		2

Δ.11 Τι ηλικία έχετε;

ΗΛΙΚΙΑ ΣΕ ΧΡΟΝΙΑ

(294)

--	--

Δ.12 Πόσα άτομα μένουν στο νοικοκυριό σας ανήλικοι και ενήλικοι συμπεριλαμβανομένου του εαυτού σας;

Ένα	(295)	1
Δύο		2
Τρία		3
Τέσσερα		4
Πέντε		5
Έξι		6
Επτά		7
Οκτώ		8
Εννέα και περισσότερα		9

Δ.13 Πόσα παιδιά κάτω των 15 ετών ζουν σήμερα στο νοικοκυριό σας;

Ένα παιδί	(296)	1
Δύο παιδιά		2
Τρία παιδιά		3
Τέσσερα παιδιά		4
Πέντε παιδιά		5
Έξι παιδιά		6
Επτά παιδιά		7
Οκτώ παιδιά		8
Εννέα ή περισσότερα παιδιά		9
ΚΑΝΕΝΑ/ΔΕΝ ΕΧΩ ΠΑΙΔΙΑ		10

Δ.14 Έχετε στην ιδιοκτησία σας εσείς ή κάποιος άλλος στο νοικοκυριό σας . . . ;
(ΔΙΑΒΑΣΤΕ)

Συσκευή έγχρωμης τηλεόρασης	(297)	1
Συσκευή video		2
Βιντεοκάμερα		3
Ρολόι - Ραδιόφωνο		4
Προσωπικό ή οικογενειακό ηλεκτρονικό υπολογιστή		5
Φωτογραφική μηχανή		6
Ηλεκτρικό τρυπάνι		7
Ηλεκτρική φριτέζα		8
Δύο ή περισσότερα αυτοκίνητα		9
Δεύτερη κατοικία ή εξοχική κατοικία/διαμέρισμα		10

- Δ.15 α) Ποιό είναι τώρα το επάγγελμά σας, δηλ. με τι ασχολείστε;
 β) (ΑΝ ΔΕΝ ΕΧΕΙ ΤΩΡΑ ΑΜΕΙΒΟΜΕΝΗ ΕΡΓΑΣΙΑ - ΚΩΔΙΚΟΙ 1 ΕΩΣ 4 ΣΤΗΝ Δ.15α).

Είχατε ποτέ κάποια αμειβόμενη εργασία στο παρελθόν; Ποιά ήταν η τελευταία σας επαγγελματική δραστηριότητα;

	15α ΤΩΡΙΝΗ ΔΡΑΣΤΗΡΙΟΤΗΤΑ	15β ΤΕΛΕΥΤΑΙΑ ΔΡΑΣΤΗΡΙΟΤΗΤΑ
ΧΩΡΙΣ ΕΠΑΓΓΕΛΜΑΤΙΚΗ ΔΡΑΣΤΗΡΙΟΤΗΤΑ	(298)	
Υπαύθυνος/η για τα συνήθη ψώνια και φροντίδα του επιτιού, ή χωρίς επαγγελματική απασχόληση/δεν εργάζεται	1	
Μαθητής/φοιτητής	2	
Άνεργος ή προσωρινά δεν εργάζεται	3	
Συνταξιούχος ή σπένδορ για εργασία λόγω ασθένειας	4	
ΕΛΕΥΘΕΡΟΙ ΕΠΑΓΓΕΛΜΑΤΙΕΣ		(299)
Αγρότης	5	1
Ψαράς	6	2
Επαγγελματίας (δικηγόρος, γιατρός, λογιστής, αρχιτέκτων, ...)	7	3
Ιδιοκτήτης καταστήματος, τεχνίτης, άλλος ελεύθερος επαγγελματίας	8	4
Επιχειρηματίας, ιδιοκτήτης (ολόκληρης ή συνεταιρικής) εταιρείας	9	5
ΜΙΣΘΩΤΟΙ		
Μισθωτός επαγγελματίας (γιατρός, δικηγόρος, λογιστής, αρχιτέκτων)	10	6
Γενική διοίκηση, διευθυντής ή υψηλά διευθυντικά στελέχη (διευθύνοντες σύμβουλοι, γενικοί διευθυντές, άλλοι διευθυντές)	11	7
Μεσαία βαθμίδα διοίκησης, άλλη διοίκηση (παρατάρας, κατώτεροι διευθυντές, εκπαιδευτικοί, τεχνικοί)	12	8
Υπάλληλος, κυρίως δουλειά γραφείου	13	9
Υπάλληλος, δουλειά όχι γραφείου αλλά ταξιδιού (πωλητής, οδηγός, ...)	14	10
Υπάλληλος, δουλειά όχι γραφείου αλλά σε υπηρεσία (νοσοκομείο, εστιατόριο, αστυνομία, πυροσβεστική, ...)	15	11
Επόπτης	16	12
Ειδικευμένοι εργάτες που ασχολούνται με χειρωνακτική εργασία	17	13
Άλλοι (ανεπίδοκτοι) εργάτες που ασχολούνται με χειρωνακτική εργασία, υπηρετικό προσωπικό	18	14
ΔΕΝ ΕΚΑΝΕ ΠΟΤΕ ΚΑΠΟΙΑ ΑΜΕΙΒΟΜΕΝΗ ΕΡΓΑΣΙΑ	15

- Δ.15 γ) ΑΝ ΑΓΡΟΤΗΣ Ή ΕΡΓΑΖΟΜΕΝΟΣ ΣΤΟΝ ΑΓΡΟΤΙΚΟ ΤΟΜΕΑ
Ποιούς μήνες του χρόνου γίνεται η κύρια συγκομιδή ή η πιο εντατική
δουλειά; ΠΟΛΛΑΠΛΕΣ ΑΠΑΝΤΗΣΕΙΣ

Ιανουάριος	(300)	1
Φεβρουάριος		2
Μάρτιος		3
Απρίλιος		4
Μάιος		5
Ιούνιος		6
Ιούλιος		7
Αύγουστος		8
Σεπτέμβριος		9
Οκτώβριος		10
Νοέμβριος		11
Δεκέμβριος		12
ΔΓ		13

ΔΕΝ ΥΠΑΡΧΕΙ Δ.16

ΡΩΤΕΙΣΤΕ ΜΟΝΟ ΟΣΟΥΣ ΚΑΝΟΥΝ Ή ΕΚΑΝΑΝ ΑΜΕΙΒΟΜΕΝΗ ΕΡΓΑΣΙΑ Ή
ΕΙΝΑΙ/ΉΤΑΝ ΑΥΤΟΑΠΑΣΧΟΛΟΥΜΕΝΟΙ: ΚΩΔΙΚΟΙ 5 ΕΩΣ 18 ΣΤΗΝ Δ.15α Ή
ΚΩΔ. 1 ΕΩΣ 14 ΣΤΗΝ Δ.15β)

- Δ.17 Πόσα άτομα εργάζονται/εργαζόντουσαν κάτω από την επιβλεπή σας;

Κανένα	(301)	1
1 - 5		2
6 - 9		3
10 και άνω		4
ΔΓ		5

ΔΕΝ ΥΠΑΡΧΕΙ Δ.18

ΡΩΤΕΙΣΤΕ ΟΛΟΥΣ

Δ.19 Είστε εσείς . . . ;

ΔΙΑΒΑΣΤΕ	ΝΑΙ	ΟΧΙ
α) ο/η κυρίως υπεύθυνος/η για τα συνήθη ψώνια και τη φροντίδα του νοικοκυριού σας	(302) 1	2
β) το άτομο που συνεισφέρει περισσότερο στο εισόδημα του νοικοκυριού σας	(303) 1	2

ΡΩΤΕΙΣΤΕ Δ.20 ΕΩΣ Δ.22 ΕΑΝ Ο/Η ΕΡΩΤΟΥΜΕΝΟΣ/Η ΔΕΝ ΕΙΝΑΙ ΤΟ ΑΤΟΜΟ ΠΟΥ ΣΥΝΕΙΣΦΕΡΕΙ ΠΕΡΙΣΣΟΤΕΡΟ ΣΤΟ ΟΙΚΟΓΕΝΕΙΑΚΟ ΕΙΣΟΔΗΜΑ: ΚΩΔ. 2 ΣΤΗΝ Δ.19β), ΔΙΑΦΟΡΕΤΙΚΑ ΠΗΓ. ΣΤΗΝ Δ.23

Δ.20 Πόσων ετών ήταν το άτομο που συνεισφέρει περισσότερο στο εισόδημα του νοικοκυριού, όταν ολοκλήρωσε την εκπαίδευσή του;
(ΑΝ ΑΚΟΜΑ ΣΠΟΥΔΑΖΕΙ, ΚΩΔΙΚΟΠΟΙΗΣΤΕ 00)

(304)

--	--

- Δ.21 α) Ποιά είναι η τωρινή απασχόληση του ατόμου που συνεισφέρει περισσότερο στο εισόδημα του νοικοκυριού;
 β) (ΑΝ ΔΕΝ ΕΧΕΙ ΤΩΡΑ ΑΜΕΙΒΟΜΕΝΗ ΕΡΓΑΣΙΑ - ΚΩΔΙΚΟΙ 1 ΕΩΣ 4 ΣΤΗΝ Δ.21α)
 Είχε το άτομο αυτό κάποια αμειβόμενη εργασία στο παρελθόν;
 Και ποιά ήταν η τελευταία του/της επαγγελματική δραστηριότητα;

	Δ.21α ΤΩΡΙΝΗ ΔΡΑΣΤΗΡΙΟΤΗΤΑ	Δ.21β ΤΕΛΕΥΤΑΙΑ ΔΡΑΣΤΗΡΙΟΤΗΤΑ
ΧΩΡΙΣ ΕΠΑΓΓΕΛΜΑΤΙΚΗ ΔΡΑΣΤΗΡΙΟΤΗΤΑ	(305)
Υπεύθυνος/η για τα συνήθη ψώνια και φροντίδα του επιτιού, ή χωρίς επαγγελματική απασχόληση/δεν εργάζεται	1
Μαθητής/φοιτητής	2
Άνεργος ή προσωρινά δεν εργάζεται	3
Συνταξιούχος ή ανίκανος για εργασία λόγω ασθένειας	4
ΕΛΕΥΘΕΡΟΙ ΕΠΑΓΓΕΛΜΑΤΙΕΣ		(306)
Αγρότης	5	1
Ψαράς	6	2
Επαγγελματίας (δικηγόρος, γιατρός, λογιστής, αρχιτέκτων, ...)	7	3
Ιδιοκτήτης καταστήματος, τεχνίτης, άλλος ελεύθερος επαγγελματίας	8	4
Επιχειρηματίας, ιδιοκτήτης (ολόκληρης ή συνεταιρικής) εταιρείας	9	5
ΜΙΣΘΩΤΟΙ		
Μισθωτός επαγγελματίας (γιατρός, δικηγόρος, λογιστής, αρχιτέκτων)	10	6
Γενική διοίκηση, διευθυντής ή υψηλά διευθυντικά στελέχη (διευθύνοντες σύμβουλοι, γενικοί διευθυντές, άλλοι διευθυντές)	11	7
Μεσαία βαθμίδα διοίκησης, άλλη διοίκηση (τμηματάρχης, κατώτεροι διευθυντές, εκπαιδευτικοί, τεχνικοί)	12	8
Υπάλληλος, κυρίως δουλειά γραφείου	13	9
Υπάλληλος, δουλειά όχι γραφείου αλλά ταξιδεύοντας (πωλητής, οδηγός ...)	14	10
Υπάλληλος, δουλειά όχι γραφείου αλλά σε υπηρεσία (νοσοκομείο, εστιατόριο, αστυνομία, πυροσβεστική, ...)	15	11
Επόπτες	16	12
Ειδικευμένοι εργάτες που ασχολούνται με χειρωνακτική εργασία	17	13
Άλλοι (ανεκδικευτοι) εργάτες που ασχολούνται με χειρωνακτική εργασία, υπηρετικό προσωπικό	18	14
ΔΕΝ ΕΚΑΝΕ ΠΟΤΕ ΚΑΠΟΙΑ ΑΜΕΙΒΟΜΕΝΗ ΕΡΓΑΣΙΑ	15

(ΡΩΤΕΙΣΤΕ ΟΣΟΥΣ ΚΑΝΟΥΝ Ή ΕΚΑΝΑΝ ΑΜΕΙΒΟΜΕΝΗ ΕΡΓΑΣΙΑ Ή ΉΤΑΝ ΑΥΤΟΑΠΑΣΧΟΛΟΥΜΕΝΟΙ: ΚΩΔΙΚΟΙ 5 ΕΩΣ 18 ΣΤΗΝ Δ.21α, Ή ΚΩΔΙΚΟΙ 1 ΕΩΣ 14 ΣΤΗΝ Δ.21β)

Δ.22 Πόσα άτομα εργάζονται ή εργαζόντουσαν κάτω από την επίβλεψη του/της;

Κανένας	(307)	1
1 - 5		2
6 - 9		3
10 ή περισσότερα		4
ΔΓ		5

ΡΩΤΕΙΣΤΕ Δ.23-Δ.30 ΜΟΝΟ ΣΕ ΑΥΤΟΥΣ ΠΟΥ ΕΙΝΑΙ 24 ΕΤΩΝ Ή ΜΙΚΡΟΤΕΡΟΙ

ΔΕΙΤΕ ΚΑΡΤΑ Δ.23

Δ.23 Αν σας ζητούσαν να διαλέξετε ένα από αυτά τα πέντε ονόματα προκειμένου να εκφράσετε την κοινωνική τάξη στην οποία ανήκετε, ποιο θα διαλέγατε; (ΜΟΝΟ ΜΙΑ ΑΠΑΝΤΗΣΗ)

Μεσαία τάξη	(308)	1
Μέση κατώτερη τάξη		2
Εργατική τάξη		3
Ανώτερη τάξη		4
Μέση ανώτερη τάξη		5
Αρνείται να ταξινομηθεί		6
Άλλη		7
ΔΓ		8

ΕΡ. Δ.24 ΚΑΙ Δ.25 ΔΕΝ ΥΠΑΡΧΟΥΝ

- Δ.26 Θεωρείτε τον εαυτό σας ότι ανήκει σε κάποια συγκεκριμένη θρησκεία;
(ΑΝ ΝΑΙ) Σε ποιά; (ΜΟΝΟ ΜΙΑ ΑΠΑΝΤΗΣΗ)

Ρωμαιοκαθολικός	(309)	1	ΠΗΓ. Δ.27
Προτεστάντης		2	ΠΗΓ. Δ.27
Ορθόδοξος		3	ΠΗΓ. Δ.27
Ιουδαϊστής		4	ΠΗΓ. Δ.27
Μουσουλμάνος		5	ΠΗΓ. Δ.29
Βουδιστής		6	ΠΗΓ. Δ.29
Ινδουιστής		7	ΠΗΓ. Δ.29
Άλλη		8	ΠΗΓ. Δ.29
Καμμία		9	ΠΗΓ. Δ.29
ΔΓ		10	ΠΗΓ. Δ.29

- Δ.27 (ΓΙΑ ΕΚΕΙΝΟΥΣ ΜΕ ΚΩΔ. 1 ΕΩΣ 4 ΣΤΗΝ Δ.26)

Πηγαίνετε σε θρησκευτικές λειτουργίες αρκετές φορές την εβδομάδα, μια φορά την εβδομάδα, μερικές φορές τον χρόνο, μια φορά τον χρόνο ή σπανιότερα ή ποτέ; (ΜΟΝΟ ΜΙΑ ΑΠΑΝΤΗΣΗ)

Αρκετές φορές την εβδομάδα	(310)	1
Μια φορά την εβδομάδα		2
Μερικές φορές τον χρόνο		3
Μια φορά τον χρόνο ή σπανιότερα		4
Ποτέ		5
ΔΓ		6

ΔΕΝ ΥΠΑΡΧΕΙ Δ.28

- Δ.29 Χρειαζόμαστε επίσης και μερικές πληροφορίες για το εισόδημα του νοικοκυριού σας, για να μπορέσουμε να αναλύσουμε τα αποτελέσματα της έρευνας σύμφωνα με διάφορους τύπους νοικοκυριών. Εχουμε εδώ μία λίστα με κατηγορίες εισοδήματος.

ΔΕΙΞΤΕ ΚΑΡΤΑ ΕΙΣΟΔΗΜΑΤΟΣ Δ.29

Σας παρακαλώ θα ήθελα να υπολογίσετε τα συνολικά ΜΗΝΙΑΙΑ εισοδήματα και μισθούς όλων των μελών του νοικοκυριού σας, όλες τις συντάξεις και έσοδα από κοινωνική ασφάλιση, επιδόματα για παιδιά και οποιοδήποτε άλλο εισόδημα όπως ενοίκια κλπ. Οποιοδήποτε, η απάντησή σας αυτή όπως και όλες οι άλλες απαντήσεις σε αυτή τη συνέντευξη θα χρησιμοποιηθούν με πλήρη εχεμύθεια, πράγμα που καθιστά αδύνατο το να χρησιμοποιηθούν από τρίτους για σας ή το νοικοκυριό σας. Σας παρακαλώ λοιπόν να μου πείτε το γράμμα, που αντιστοιχεί στην κατηγορία εισοδήματος του νοικοκυριού πριν από κρατήσεις και φόρους.

B	ΜΕΧΡΙ 40.000 ΔΡΧ.	(311)	1
T	40.001 - 70.000 ΔΡΧ.		2
Π	70.001 - 100.000 ΔΡΧ.		3
Φ	100.001 - 130.000 ΔΡΧ.		4
E	130.001 - 160.000 ΔΡΧ.		5
H	160.001 - 190.000 ΔΡΧ.		6
A	190.001 - 220.000 ΔΡΧ.		7
N	220.001 - 250.000 ΔΡΧ.		8
P	250.001 - 280.000 ΔΡΧ.		9
M	280.001 - 310.000 ΔΡΧ.		10
Σ	310.001 - 340.000 ΔΡΧ.		11
K	340.001 ΔΡΧ. ΚΑΙ ΑΝΩ		12
ΑΡΝΗΣΗ			13
ΔΓ			14

ΔΕΙΞΤΕ ΚΑΡΤΑ Δ.30

Δ.30 Ποιά είναι η πιο σημαντική πηγή εισοδήματος για το νοικοκυριό σας;
ΜΟΝΟ ΜΙΑ ΑΠΑΝΤΗΣΗ

Εργασία	(312)	1
Συντάξεις		2
Επιδόματα κοινωνικής ασφάλισης (ανεργίας, ασθένειας ή αναπηρίας)		3
Εισόδημα από επενδύσεις, ενοίκια, αποταμιεύσεις ή άλλους ιδιωτικούς πόρους		4
Εγγυημένο ελάχιστο εισόδημα ή επιδόματα κοινωνικής πρόνοιας		5
Άλλο (Παραγωγή από τον κήπο/δώρα)		6
ΔΓ/ΑΡΝΗΣΗ		7

ΠΡΩΤΟΚΟΛΛΟ ΣΥΝΕΝΤΕΥΞΗΣ

P.1 ΗΜΕΡΟΜΗΝΙΑ ΣΥΝΕΝΤΕΥΞΗΣ

ΗΜΕΡΑ

ΜΗΝΑΣ

--	--

(313)

--	--

(314)

P.2 ΩΡΑ ΕΝΑΡΞΗΣ ΤΗΣ ΣΥΝΕΝΤΕΥΞΗΣ

ΩΡΑ

ΛΕΠΤΑ

ΧΡΗΣΙΜΟΠΟΙΕΙΣΤΕ 24ΩΡΗ ΒΑΣΗ

--	--

(315)

--	--

(316)

P.3 ΠΟΣΗ ΩΡΑ ΔΙΗΡΚΗΣΕ Η ΣΥΝΕΝΤΕΥΞΗ

ΛΕΠΤΑ

--	--	--

(317)

P.4 Πόσα άτομα ήταν παρόντες κατά την διάρκεια της συνέντευξης;

Δύο (ο ερευνητής και το ερωτούμενο άτομο)	(318)	1
Τρία		2
Τέσσερα		3
Πέντε ή περισσότερα		4

P.5 Βαθμός συνεργασίας του ερωτουμένου ατόμου;

Τέλεια	(319)	1
Καλή		2
Μέτρια		3
Κακή		4

P.6 Μέγεθος πόλης (Τοπικοί κωδικοί)

(320) 1 2 3 4 5

P.7 Γεωγραφικό διαμέρισμα ΕΟΚ (ΔΕΙΤΕ ΤΟΠΙΚΟΥΣ ΚΩΔΙΚΟΥΣ)

--	--

(321)

P.8 Ταχυδρομικός κώδικας

					(322)
--	--	--	--	--	-------

P.9 Αριθμός σημείου

--	--	--

(323)

P.10 Κωδικός ερευνητού

				(324)
--	--	--	--	-------

P.11 Σταθμιστικοί παράγοντες

						(325)
--	--	--	--	--	--	-------

P.12 Έχετε τηλέφωνο στο νοικοκυριό σας;

NaI	(326)	1
O ₂ I		2

ΟΝΟΜΑΤΕΠΩΝΥΜΟ:
.....ΤΗΛ.....
ΟΝΟΜΑ ΣΤΟ ΚΟΥΔΟΥΝΙ:ΟΡΟΦΟΣ:.....
ΔΙΕΥΘΥΝΣΗ:
.....ΠΕΡΙΟΧΗ:.....

EP.1 β) (ΑΝ ΟΧΙ) Ποιά είναι η εθνικότητά σας; Παρακαλώ πείτε μου την χώρα (η τις χώρες) που ταιριάζουν (ΠΟΛΛΑΠΛΕΣ ΑΠΑΝΤΗΣΕΙΣ ΠΙΘΑΝΕΣ)

Βέλγιο	(7)	1
Δανία		2
Γερμανία		3
Ισπανία		5
Γαλλία		6
Ιρλανδία		7
Ιταλία		8
Λουξεμβούργο		9
Ολλανδία		10
Πορτογαλία		11
Ηνωμένο Βασίλειο (Μεγ. Βρετανία, Βόρεια Ιρλανδία)		12
Αυστρία		13
Σουηδία		14
Φινλανδία		15
Άλλες χώρες		16
ΔΓ		17

ΔΙΑΚΟΥΨΤΕ

ΔΙΑΚΟΥΨΤΕ

EP.2 Γενικά, είστε πολύ ικανοποιημένος/η, αρκετά ικανοποιημένος/η, όχι και τόσο ικανοποιημένος/η ή καθόλου ικανοποιημένος/η από τη ζωή που ζείτε; Θα λέγατε ότι είστε . . . ; (ΔΙΑΒΑΣΤΕ)

Πολύ ικανοποιημένος/η	(8)	1
Αρκετά ικανοποιημένος/η		2
Όχι και τόσο ικανοποιημένος/η		3
Καθόλου ικανοποιημένος/η		4
ΔΓ		5

EP.3 Όταν είστε μεταξύ φίλων, θα λέγατε ότι σας συμβαίνει να συζητάτε πολιτικά θέματα συχνά, μερικές φορές, ή ποτέ;

Συχνά	(9)	1
Μερικές φορές		2
Ποτέ		3
ΔΓ		4

EP.4 Όταν πρόκειται για κάποια γνώμη που εσείς υποστηρίζετε πολύ, σας συμβαίνει ποτέ να πείθετε τους φίλους σας, τους συναδέλφους σας ή τους συγγενείς σας να υιοθετήσουν αυτή την άποψη . . .; Αυτό σας συμβαίνει . . .; (ΔΙΑΒΑΣΤΕ)

Συχνά	(10)	1
Μερικές φορές		2
Σπάνια		3
Ποτέ		4
ΔΓ		5

ΔΕΙΞΤΕ ΚΑΡΤΑ EP.5

EP.5 Περίπου πόσο συχνά εσείς:

- Παρακολουθείτε τις ειδήσεις στην τηλεόραση;
- Διαβάζετε τις ειδήσεις στις καθημερινές εφημερίδες;
- Ακούτε τις ειδήσεις από το ραδιόφωνο;

	ΚΑΘΗ- ΜΕΡΙΝΑ	ΑΡΚΕΤΕΣ ΦΟΡΕΣ ΤΗΝ ΕΒΔΟΜΑΔΑ	1-2 ΦΟΡΕΣ ΤΗΝ ΕΒΔΟΜΑΔΑ	ΛΙΓΟΤΕΡΟ ΣΥΧΝΑ	ΠΟΤΕ	ΔΓ
α) Ειδήσεις στην τηλεόραση	(11) 1	2	3	4	5	6
β) Ειδήσεις στις καθημερινές εφημερίδες	(12) 1	2	3	4	5	6
γ) Ειδήσεις στο ραδιόφωνο	(13) 1	2	3	4	5	6

ΔΕΙΞΤΕ ΚΑΡΤΑ ΕΡ.6α, β, γ

- ΕΡ.6 α) Γενικά, είστε πολύ ικανοποιημένος/η, αρκετά ικανοποιημένος/η, όχι τόσο ικανοποιημένος/η ή καθόλου ικανοποιημένος/η με τον τρόπο που λειτουργεί η Δημοκρατία στην Ελλάδα;
- β) Και σχετικά με τον τρόπο που λειτουργεί η Δημοκρατία στην Ευρωπαϊκή Ένωση (Ευρωπαϊκή Κοινότητα); (ΔΕΙΞΤΕ ΚΑΡΤΑ)
- γ) Και σχετικά με τον τρόπο που λειτουργεί η Δημοκρατία σ' αυτή την πόλη/κωμόπολη/στο χωριό σας; (ΕΡΕΥΝΗΤΗ ΔΙΑΛΕΞΤΕ ΤΗΝ ΠΙΟ ΚΑΤΑΛΛΗΛΗ ΛΕΞΗ ΑΝΑΛΟΓΑ ΠΟΥ ΓΙΝΕΤΑΙ Η ΣΥΝΕΝΤΕΥΞΗ) (ΔΕΙΞΤΕ ΚΑΡΤΑ)

ΔΙΑΒΑΣΤΕ		ΠΟΛΥ ΙΚΑΝΟΠΟΙΗ- ΜΕΝΟΣ/Η	ΑΡΚΕΤΑ ΙΚΑΝΟΠΟΙΗ- ΜΕΝΟΣ/Η	ΟΧΙ ΠΟΛΥ ΙΚΑΝΟΠΟΙΗ- ΜΕΝΟΣ/Η	ΚΑΘΟΛΟΥ ΙΚΑΝΟΠΟΙΗ- ΜΕΝΟΣ/Η	ΔΓ
α) Στην Ελλάδα	(14)	1	2	3	4	5
β) Στην Ευρωπαϊκή Ένωση (Ευρωπαϊκή Κοινότητα)	(15)	1	2	3	4	5
γ) Σ' αυτή την πόλη / κωμόπολη / χωριό	(16)	1	2	3	4	5

ΕΚΛΟΧΗ Β

- ΕΡ.7 Γενικά, είστε υπέρ ή κατά των προσπαθειών που γίνονται για να ενωθεί η Δυτική Ευρώπη; Είστε . . . ; (ΔΙΑΒΑΣΤΕ)

Πολύ υπέρ	(18)	1
Σχεδόν υπέρ		2
Σχεδόν κατά		3
Πολύ κατά		4
ΔΓ		5

EP.8 Μιλώντας γενικά, νομίζετε ότι η συμμετοχή της Ελλάδας στην Ευρωπαϊκή Ένωση είναι . . . ; (ΔΙΑΒΑΣΤΕ)

Κάτι καλό	(19)	1
Κάτι κακό		2
Κάτι ούτε καλό ούτε κακό		3
ΔΓ		4

EP.9 Και πάλι λαμβάνοντας υπόψιν όλα τα δεδομένα, θα λέγατε ότι η Ελλάδα έχει γενικά ωφεληθεί ή όχι με το να είναι μέλος της Ευρωπαϊκής Ένωσης;

Έχει ωφεληθεί	(20)	1
Δεν έχει ωφεληθεί		2
ΔΓ		3

EP.10 Αν σας έλεγαν αύριο ότι η Ευρωπαϊκή Ένωση διαλύθηκε θα αισθανόσασταν πολύ στεναχωρημένος/η για το γεγονός αυτό, θα σας άφηνε αδιάφορο/η ή θα αισθανόσασταν πολύ ανακουφισμένος/η;

Πολύ στεναχωρημένος/η	(21)	1
Αδιάφορος/η		2
Πολύ ανακουφισμένος/η		3
ΔΓ		4

ΔΕΙΞΤΕ ΚΑΡΤΑ EP.11

EP.11 Κατά τη γνώμη σας, με ποιό ρυθμό προχωράει η Ευρωπαϊκή Ένωση στην Ενοποίηση της Ευρώπης αυτές τις ημέρες;

Παρακαλώ κοιτάξτε αυτούς τους ανθρώπους στην κάρτα.

Ο άνθρωπος στον αριθμό "1" είναι στάσιμος, ενώ στον αριθμό "7" τρέχει όσο το δυνατόν γρηγορότερα. Διαλέξτε αυτόν που ταιριάζει καλύτερα με την άποψή σας, σχετικά με τον ρυθμό που προχωράει η Ευρωπαϊκή Ένωση στην Ενοποίηση της Ευρώπης.

1.	(22)	1
2.		2
3.		3
4.		4
5.		5
6.		6
7.		7
ΔΓ		8

ΔΕΙΞΤΕ ΚΑΡΤΑ ΕΡ.12 (ΤΗΝ ΙΔΙΑ ΚΑΡΤΑ)**ΕΡ.12** Και ποιός αριθμός ταιριάζει καλύτερα με το ρυθμό που θα επιθυμούσατε;

1.	(23)	1
2.		2
3.		3
4.		4
5.		5
6.		6
7.		7
ΔΓ		8

ΕΚΔΟΧΗ Β**ΕΡ.13** ΤΕΛΕΥΤΑΙΑ, έχετε ακούσει ή διαβάσει κάτι σχετικό με . . .;

ΔΙΑΒΑΣΤΕ		ΝΑΙ	ΟΧΙ	ΔΓ
α)	Το Ευρωπαϊκό Κοινοβούλιο, δηλ. το Κοινοβούλιο της Ευρωπαϊκής Ένωσης	(24) 1	2	3
β)	Την Ευρωπαϊκή Επιτροπή στις Βρυξέλλες, δηλ. την Επιτροπή της Ευρωπαϊκής Ένωσης	(25) 1	2	3
γ)	Το Συμβούλιο των Υπουργών της Ευρωπαϊκής Ένωσης, δηλ. τα μέλη των Εθνικών Κυβερνήσεων που αποφασίζουν από κοινού	(26) 1	2	3
δ)	Το Ευρωπαϊκό Δικαστήριο στο Λουξεμβούργο, δηλ. το Δικαστήριο της Ευρωπαϊκής Ένωσης	(27) 1	2	3
ε)	Την Ενιαία Ευρωπαϊκή Αγορά, η οποία τέθηκε σε ισχύ τον Ιανουάριο του 1993	(28) 1	2	3
ζ)	Τη Συνθήκη του Μάαστριχτ για την Ευρωπαϊκή Ένωση η οποία έχει τεθεί σε ισχύ από τον Νοέμβριο του 1993 και η οποία προβλέπει για ένα Ενιαίο Ευρωπαϊκό νόμισμα έως το 1999, το αργότερο.	(29) 1	2	3
η)	Τη Διακυβερνητική Διάσκεψη η οποία είναι προγραμματισμένη για το 1996, με στόχο την εξέταση και αναθεώρηση της Συνθήκης του Μάαστριχτ	(30) 1	2	3
θ)	Μία "Ευρώπη δύο ταχυτήτων" σύμφωνα με την οποία ορισμένα κράτη-μέλη της Ευρωπαϊκής Ένωσης θα προχωρήσουν με ταχύτερο ρυθμό από άλλα προς μία ευρύτερη Ευρωπαϊκή ολοκλήρωση.	(31) 1	2	3
ι)	Συζητήσεις σχετικές με την μελλοντική ένταξη χωρών της Κεντρικής και Ανατολικής Ευρώπης στην Ευρωπαϊκή Ένωση.	(32) 1	2	3
κ)	Τη "Συμφωνία του Σενγκεν" την οποία υπέγραψαν 7 χώρες της Ευρωπαϊκής Ένωσης (Βέλγιο, Γερμανία, Ισπανία, Γαλλία, Λουξεμβούργο, Ολλανδία και Πορτογαλία) στις οποίες καταργούνται οι τακτικοί έλεγχοι των ατόμων στα εσωτερικά σύνορα της Ευρωπαϊκής Ένωσης ενώ ενισχύονται οι έλεγχοι αυτοί στα εξωτερικά σύνορα.	(33) 1	2	3

EP.14 Σε τελευταία ανάλυση, πόσο καλά πληροφορημένος/η αισθάνεσθε ότι είστε σχετικά με την Ευρωπαϊκή Ένωση, τις πολιτικές της, τους θεσμούς της; (ΔΙΑΒΑΣΤΕ)

Πολύ καλά	(34)	1
Αρκετά καλά		2
Οχι πολύ καλά		3
Καθόλου καλά		4
ΔΓ		5

ΔΕΙΞΤΕ ΚΑΡΤΑ EP.15

EP.15 Ποιά από τις ακόλουθες απόψεις πλησιάζει πιο πολύ στη δική σας γνώμη;
(ΔΙΑΒΑΣΤΕ - ΜΟΝΟ ΜΙΑ ΑΠΑΝΤΗΣΗ)

Χρειάζομαι πραγματικά να ξέρω πολύ περισσότερα για την Ευρωπαϊκή Ένωση	(35)	1
Θα ήθελα να είχα μερικές επιπλέον πληροφορίες για την Ευρωπαϊκή Ένωση		2
Όσον αφορά εμένα, εγώ είμαι ευτυχής με αυτά που ήδη γνωρίζω		3
ΔΓ		4

EP.16 Όταν θέλετε περισσότερες πληροφορίες σχετικά με την Ευρωπαϊκή Ένωση, τις πολιτικές της, τους θεσμούς της, που ψάχνετε πρώτα;
(ΠΟΛΛΑΠΛΕΣ ΑΠΑΝΤΗΣΕΙΣ ΠΙΘΑΝΕΣ - ΕΠΙΜΕΙΝΑΤΕ) Πουθενά αλλού;

36

1, 4, 7, 10, 13, 16, 19, 22, 25, 28, 31, 34,
2, 5, 8, 11, 14, 17, 20, 23, 26, 29, 32, 35,
3, 6, 9, 12, 15, 18, 21, 24, 27, 30, 33, 36,

ΔΕΙΞΤΕ ΚΑΡΤΑ ΕΡ.17 (ΧΑΡΤΗ)

ΕΡ.17 Εδώ έχουμε ένα χάρτη και μία λίστα με τις χώρες της Ευρώπης σαν σύνολο. Σας παρακαλώ μπορείτε να μου πείτε τους αριθμούς ή τα ονόματα όλων των χωρών που είναι μέλη της Ευρωπαϊκής Κοινότητας;

ΔΙΑΒΑΣΤΕ		ΝΑΙ	ΟΧΙ	ΔΓ
1)	Αζερμπαϊτζάν	(37) 1	2	3
2)	Αλβανία	1	2	3
3)	Αρμενία	1	2	3
4)	Αυστρία	1	2	3
5)	Βέλγιο	1	2	3
6)	Βοσνία, Ερζεγοβίνη	1	2	3
7)	Βουλγαρία	1	2	3
8)	Γαλλία	1	2	3
9)	Γερμανία	1	2	3
10)	Γεωργία	1	2	3
11)	Δανία	1	2	3
12)	Ελβετία	1	2	3
13)	Ελλάς	1	2	3
14)	Εσθονία	1	2	3
15)	Ιρλανδία	1	2	3
16)	Ισλανδία	1	2	3
17)	Ισπανία	1	2	3
18)	Ιταλία	1	2	3
19)	Κροατία	1	2	3
20)	Κύπρος	1	2	3
21)	Λετονία	1	2	3
22)	Λευκορωσία	1	2	3
23)	Λιθουανία	1	2	3
24)	Λουξεμβούργο	1	2	3
25)	Μάλτα	1	2	3
26)	Μεγάλη Βρετανία	1	2	3
27)	Μολδαβία	1	2	3
28)	Νορβηγία	1	2	3
29)	Ολλανδία	1	2	3
30)	Ουγγαρία	1	2	3
31)	Ουκρανία	1	2	3
32)	Πολωνία	1	2	3
33)	Πορτογαλία	1	2	3
34)	Ρουμανία	1	2	3
35)	Ρωσία	1	2	3
36)	Σερβία & Μαυροβούνιο (Τιουγκοσλαβία)	1	2	3
37)	Σκόπια	1	2	3
38)	Σλοβακία	1	2	3
39)	Σλοβενία	1	2	3
40)	Σουηδία	1	2	3
41)	Τουρκία	1	2	3
42)	Τσεχία	1	2	3
43)	Φινλανδία	1	2	3

ΕΡ.18 Η Αυστρία, η Φινλανδία και η Σουηδία έγιναν μέλη της Ευρωπαϊκής Ένωσης, την 1η Ιανουαρίου του 1995. Λαμβάνοντας όλα αυτά υπόψιν, νομίζετε ότι αυτό θα έχει θετική επίδραση, αρνητική επίδραση ή καμία επίδραση . . . ;

ΔΙΑΒΑΣΤΕ		ΘΕΤΙΚΗ ΕΠΙΔΡΑΣΗ	ΑΡΝΗΤΙΚΗ ΕΠΙΔΡΑΣΗ	ΚΑΜΜΙΑ ΕΠΙΔΡΑΣΗ	ΔΓ
α) Σε άτομα σαν κι εσάς	(38)	1	2	3	4
β) Στην Ελλάδα	(39)	1	2	3	4
γ) Στην Ευρωπαϊκή Ένωση	(40)	1	2	3	4
δ) Στην ισότητα μεταξύ ανδρών και γυναικών στην Ευρωπαϊκή Ένωση	(41)	1	2	3	4
ε) Στην ανεργία μέσα στην Ευρωπαϊκή Ένωση	(42)	1	2	3	4
ζ) Στην πολιτική μας προς την Ανατολική Ευρώπη	(43)	1	2	3	4
η) Στην ανταγωνιστικότητά μας παγκοσμίως	(44)	1	2	3	4

ΔΕΙΞΤΕ ΚΑΡΤΑ ΕΡ.19

ΕΡ.19 Εδώ και αρκετό καιρό γίνονται συζητήσεις για μία "ΕΥΡΩΠΗ ΔΥΟ ΤΑΧΥΤΗΤΩΝ". Αυτό σημαίνει ότι μερικές χώρες θα είναι έτοιμες να προωθήσουν την ανάπτυξη μίας κοινής Ευρωπαϊκής πολιτικής σε κάποιους σημαντικούς τομείς, ενώ άλλες χώρες δεν θα είναι. Σας παρακαλώ πείτε μου, για κάθε μία από τις ακόλουθες χώρες, κατά πόσον την θεωρείτε εσείς έτοιμη ή όχι να προωθήσει την ανάπτυξη μίας κοινής Ευρωπαϊκής πολιτικής σε κάποιους σημαντικούς τομείς.

ΔΙΑΒΑΣΤΕ		ΝΑΙ, ΕΙΝΑΙ ΕΤΟΙΜΗ	ΟΧΙ, ΔΕΝ ΕΙΝΑΙ ΕΤΟΙΜΗ	ΔΓ
α) Βέλγιο	(45)	1	2	3
β) Δανία	(46)	1	2	3
γ) Γερμανία	(47)	1	2	3
δ) Ελλάδα	(48)	1	2	3
ε) Ισπανία	(49)	1	2	3
ζ) Γαλλία	(50)	1	2	3
η) Ιρλανδία	(51)	1	2	3
θ) Ιταλία	(52)	1	2	3
ι) Λουξεμβούργο	(53)	1	2	3
κ) Ολλανδία	(54)	1	2	3
λ) Πορτογαλία	(55)	1	2	3
μ) Ηνωμένο Βασίλειο	(56)	1	2	3
ν) Αυστρία	(57)	1	2	3
ξ) Φινλανδία	(58)	1	2	3
ο) Σουηδία	(59)	1	2	3

ΔΕΙΞΤΕ ΚΑΡΤΑ ΕΡ.20

ΕΡ.20 Σχετικά με την ιδέα μίας "ΕΥΡΩΠΗΣ ΔΥΟ ΤΑΧΥΤΗΤΩΝ", ποιό από τα παρακάτω έρχεται πλησιέστερα στην προσωπική σας προτίμηση; (ΔΙΑΒΑΣΤΕ)

Οτι αυτές οι χώρες οι οποίες είναι έτοιμες να επιτείνουν την εξέλιξη μίας κοινής Ευρωπαϊκής πολιτικής σε κάποιους σημαντικούς τομείς θα πρέπει να το κάνουν χωρίς να περιμένουν τις άλλες	(60)	1
Ή ότι αυτές οι χώρες οι οποίες είναι έτοιμες να επιτείνουν την εξέλιξη μίας κοινής Ευρωπαϊκής πολιτικής σε κάποιους σημαντικούς τομείς θα πρέπει να περιμένουν έως ότου όλα τα κρατη μέλη της Ευρωπαϊκής Ένωσης να είναι έτοιμα για κάτι τέτοιο		2
ΔΓ		3

ΕΡ.21 ΔΕΙΞΤΕ ΚΑΡΤΑ ΕΡ.21α

α) Κατά τη γνώμη σας οι κυβερνήσεις ποιών χωρών είναι περισσότερο υπέρ της ανάληψης ευρύτερης κοινής δράσης στα πλαίσια της Ευρωπαϊκής Ένωσης; (ΤΟ ΠΕΡΙΣΣΟΤΕΡΟ 3 ΧΩΡΕΣ)

ΔΕΙΞΤΕ ΚΑΡΤΑ ΕΡ.21β

β) Κατά τη γνώμη σας οι κυβερνήσεις ποιών χωρών είναι περισσότερο αντίθετες στην ανάληψη ευρύτερης κοινής δράσης στα πλαίσια της Ευρωπαϊκής Ένωσης; (ΤΟ ΠΕΡΙΣΣΟΤΕΡΟ 3 ΧΩΡΕΣ)

	ΥΠΕΡ		ΚΑΤΑ	
	(61)	1	(62)	1
Βέλγιο				
Δανία		2		2
Γερμανία		3		3
Ελλάδα		4		4
Ισπανία		5		5
Γαλλία		6		6
Ιρλανδία		7		7
Ιταλία		8		8
Λουξεμβούργο		9		9
Ολλανδία		10		10
Πορτογαλία		11		11
Ηνωμένο Βασίλειο		12		12
Αυστρία		13		13
Φινλανδία		14		14
Σουηδία		15		15

ΔΕΙΞΤΕ ΚΑΡΤΑ ΕΡ.22

ΕΡ.22 Ποιά από αυτές τις τρεις επιλογές θα προτιμούσατε για το άμεσο μέλλον της Ευρωπαϊκής Ένωσης; (ΔΙΑΒΑΣΤΕ) Σας παρακαλώ θα ήθελα να μου δώσετε μία μόνο απάντηση.

Η Ευρωπαϊκή Ένωση θα πρέπει να παραμείνει όπως είναι	(63)	1
Τα τωρινά κράτη μέλη θα πρέπει να λαμβάνουν περισσότερη κοινή δράση στην υπάρχουσα Ευρωπαϊκή Ένωση		2
Καινούργια κράτη θα πρέπει να γίνουν μέλη		3
Να διαλυθεί η Ευρωπαϊκή Ένωση (ΑΥΘΟΡΜΗΤΑ)		4
Καμμία από αυτές (ΑΥΘΟΡΜΗΤΑ)		5
ΔΓ		6

ΕΡ.23 Στο εγγύς μέλλον βλέπετε τον εαυτό σας σαν . . . ;
(ΔΙΑΒΑΣΤΕ - ΜΟΝΟ ΜΙΑ ΑΠΑΝΤΗΣΗ)

Ελληνα/ίδα μόνο	(64)	1
Ελληνα/ίδα και Ευρωπαίο/α		2
Ευρωπαίο/α και Ελληνα/ίδα		3
Ευρωπαίο/α μόνο		4
ΔΓ		5

ΕΡ.24 Προσπαθείστε να φανταστείτε την Ευρώπη του 2010. Πιστεύετε ότι τα ακόλουθα πράγματα θα έχουν πραγματοποιηθεί ή όχι;

ΔΙΑΒΑΣΤΕ - ΕΚ ΠΕΡΙΤΡΟΠΗΣ		ΝΑΙ	ΟΧΙ	ΔΓ
α) Άλλες Ευρωπαϊκές χώρες, όπως η Ουγγαρία, η Πολωνία, η Δημοκρατία της Τσεχίας ή της Σλοβακίας θα έχουν γίνει μέλη της Ευρωπαϊκής Ένωσης	(65)	1	2	3
β) Εσείς και τα παιδιά σας θα χρησιμοποιείτε τακτικά χαρτονομίσματα και επιταγές σε ένα ενιαίο Ευρωπαϊκό νόμισμα	(66)	1	2	3
γ) Εσείς και τα παιδιά σας θα σπουδάσετε/ουν, θα εργάζεστε/ονται, θα ζείτε/ζουν σε οποιαδήποτε από τις χώρες της Ευρωπαϊκής Ένωσης όπως ακριβώς κάνετε σήμερα στην Ελλάδα	(67)	1	2	3
δ) Θα αγωνιστούμε μαζί στα πλαίσια της Ευρωπαϊκής Ένωσης κατά της τρομοκρατίας και του οργανωμένου εγκλήματος, όπως η μαφία	(68)	1	2	3
ε) Η Ευρωπαϊκή Ένωση θα δρά από κοινού όσον αφορά την στρατιωτική και αμυντική πολιτική	(69)	1	2	3
στ) Η Ευρωπαϊκή Ένωση θα ενεργεί από κοινού όσον αφορά τις βασικές αρχές της οικονομικής πολιτικής	(70)	1	2	3
ζ) Η Ευρωπαϊκή Ένωση θα ενεργεί από κοινού όσον αφορά τις βασικές αρχές της κοινωνικής και εργασιακής πολιτικής	(71)	1	2	3
η) Σ'ολόκληρη την Ευρωπαϊκή Ένωση, η ανεργία θα είναι λιγότερη από ότι είναι σήμερα	(72)	1	2	3
θ) Τα Ευρωπαϊκά αγαθά και οι υπηρεσίες θα είναι εξίσου ανταγωνιστικά/ές όπως τα Αμερικάνικα αγαθά και υπηρεσίες, στις παγκόσμιες αγορές	(73)	1	2	3
ι) Τα Ευρωπαϊκά αγαθά και οι υπηρεσίες θα είναι εξίσου ανταγωνιστικά με τα Ιαπωνικά αγαθά και υπηρεσίες, στις παγκόσμιες αγορές.	(74)	1	2	3

ΕΡ.25 & ΕΡ.26 ΔΕΝ ΙΣΧΥΟΥΝ ΓΙΑ ΤΗΝ ΕΛΛΑΔΑ

ΡΩΤΕΙΣΤΕ ΟΛΟΥΣ

ΕΡ.27 Είστε υπέρ ή κατά του σχηματισμού, στα πλαίσια της Ευρωπαϊκής Ένωσης, μιας Ευρωπαϊκής Κυβέρνησης που θα είναι υπεύθυνη προς το Ευρωπαϊκό Κοινοβούλιο;

Υπέρ	(77)	1
Κατά		2
ΔΓ		3

ΕΡ.28 Μερικοί άνθρωποι πιστεύουν ότι ορισμένοι τομείς πολιτικής δράσης θα πρέπει να αποφασίζονται από την Ελληνική Κυβέρνηση, ενώ άλλοι τομείς πολιτικής δράσης θα πρέπει να αποφασίζονται από κοινού στους κόλπους της Ευρωπαϊκής Ένωσης. Ποιοί από τους ακόλουθους τομείς πολιτικής δράσης που θα σας διαβάσω, νομίζετε ότι θα πρέπει να αποφασίζονται από την Ελληνική Κυβέρνηση και ποιοί, από κοινού, στους κόλπους της Ευρωπαϊκής Ένωσης;

ΔΙΑΒΑΣΤΕ ΕΚ ΠΕΡΙΤΡΟΠΗΣ	ΕΛΛΗΝΙΚΗ ΚΥΒΕΡΝΗΣΗ	ΕΥΡΩΠΑΙΚΗ ΕΝΩΣΗ	ΔΓ
α) Η Αμυνα	(78) 1	2	3
β) Η προστασία του περιβάλλοντος	(79) 1	2	3
γ) Το νόμισμα	(80) 1	2	3
δ) Η συνεργασία με αναπτυσσόμενες χώρες, καθώς και του Τρίτου Κόσμου	(81) 1	2	3
ε) Η υγεία και η κοινωνική πρόνοια	(82) 1	2	3
στ) Η εκπαίδευση	(83) 1	2	3
ζ) Οι βασικοί κανόνες για το ραδιόφωνο/τηλεόραση και τον Τύπο	(84) 1	2	3
η) Η επιστημονική και τεχνολογική έρευνα	(85) 1	2	3
θ) Οι συντελεστές ΦΠΑ (Φόρου Προστιθέμενης Αξίας)	(86) 1	2	3
ι) Η εξωτερική πολιτική προς χώρες εκτός Ευρωπαϊκής Ένωσης	(87) 1	2	3
κ) Η συμμετοχή εκπροσώπων των εργαζομένων στο διοικητικό συμβούλιο των επιχειρήσεων	(88) 1	2	3
λ) Η βιομηχανική πολιτική	(89) 1	2	3
μ) Η πολιτιστική πολιτική	(90) 1	2	3
ν) Η μεταναστευτική πολιτική	(91) 1	2	3
ξ) Οι κανονισμοί για πολιτικό άσυλο	(92) 1	2	3
ο) Η υγεία και ασφάλεια των εργαζομένων	(93) 1	2	3
π) Η αντιμετώπιση της ανεργίας	(94) 1	2	3
ρ) Η καταπολέμηση των ναρκωτικών	(95) 1	2	3
σ) Η γεωργία	(96) 1	2	3
τ) Ισότητα μεταξύ ανδρών και γυναικών	(97) 1	2	3
υ) Πολιτική για τους καταναλωτές	(98) 1	2	3
φ) Στήριξη περιφερειών οι οποίες αντιμετωπίζουν οικονομικές δυσκολίες	(99) 1	2	3

ΔΕΙΞΤΕ ΚΑΡΤΑ ΕΡ.29

ΕΡ.29 Στην πραγματικότητα, η Ελληνική Κυβέρνηση και το Κοινοβούλιο μαζί με τις άλλες χώρες της Ευρωπαϊκής Ένωσης, συμφώνησαν ότι για έναν αριθμό τομέων πολιτικής δράσης οι αποφάσεις θα λαμβάνονται από κοινού στους κόλπους της Ευρωπαϊκής Ένωσης και όχι από την κάθε χώρα ξεχωριστά. Μπορείτε να μου πείτε σε ποιόν/ούς πολιτικό/ούς τομείς οι αποφάσεις ήδη λαμβάνονται, ή τουλάχιστον έως ένα σημείο, σε επίπεδο Ευρωπαϊκής Ένωσης;

α) Η Αμυνα	(100)	1
β) Η προστασία του περιβάλλοντος		2
γ) Το νόμισμα		3
δ) Η συνεργασία με αναπτυσσόμενες χώρες, καθώς και του Τρίτου Κόσμου		4
ε) Η υγεία και η κοινωνική πρόνοια		5
ζ) Η εκπαίδευση		6
η) Βασικοί κανόνες για το ραδιόφωνο/τηλεόραση και τον Τύπο		7
θ) Η επιστημονική και τεχνολογική έρευνα		8
ι) Οι συντελεστές του ΦΠΑ (Φόρου Προστιθέμενης Αξίας)		9
κ) Η εξωτερική πολιτική προς χώρες εκτός Ευρωπαϊκής Ένωσης		10
λ) Η συμμετοχή εκπροσώπων των εργαζομένων στο διοικητικό συμβούλιο των επιχειρήσεων		11
μ) Η βιομηχανική πολιτική		12
ν) Η πολιτιστική πολιτική		13
ξ) Η μεταναστευτική πολιτική		14
ο) Οι κανονισμοί για πολιτικό άσυλο		15
π) Η υγεία και ασφάλεια των εργαζομένων		16
ρ) Η αντιμετώπιση της ανεργίας		17
σ) Η καταπολέμηση των ναρκωτικών		18
τ) Η γεωργία		19
υ) Ισότητα μεταξύ ανδρών και γυναικών		20
φ) Πολιτική για τους καταναλωτές		21
χ) Στήριξη περιφερειών οι οποίες αντιμετωπίζουν οικονομικές δυσκολίες		22
ΔΓ		23

ΔΕΙΞΤΕ ΚΑΡΤΑ ΕΡ.30

ΕΡ.30 Στην πραγματικότητα, όλοι αυτοί οι πολιτικοί τομείς αποφασίζονται, τουλάχιστον έως ένα σημείο, απο κοινού μέσα στους κόλπους της Ευρωπαϊκής Ένωσης. Μπορείτε σας παρακαλώ να μου πείτε για κάθε έναν από αυτούς αν θέλετε να πάρετε περισσότερες πληροφορίες ή όχι;

		ΝΑΙ	ΟΧΙ	ΔΓ
α) Η Αμυνα	(101)	1	2	3
β) Η προστασία του περιβάλλοντος	(102)	1	2	3
γ) Το νόμισμα	(103)	1	2	3
δ) Η συνεργασία με αναπτυσσόμενες χώρες, καθώς και του Τρίτου Κόσμου	(104)	1	2	3
ε) Η υγεία και η κοινωνική πρόνοια	(105)	1	2	3
ζ) Η εκπαίδευση	(106)	1	2	3
η) Βασικοί κανόνες για το ραδιόφωνο/τηλεόραση και τον Τύπο	(107)	1	2	3
θ) Η επιστημονική και τεχνολογική έρευνα	(108)	1	2	3
ι) Οι συντελεστές του ΦΠΑ (Φόρου Προστιθέμενης Αξίας)	(109)	1	2	3
κ) Η εξωτερική πολιτική προς χώρες εκτός Ευρωπαϊκής Ένωσης	(110)	1	2	3
λ) Η συμμετοχή εκπροσώπων των εργαζομένων στο διοικητικό συμβούλιο των επιχειρήσεων	(111)	1	2	3
μ) Η βιομηχανική πολιτική	(112)	1	2	3
ν) Η πολιτιστική πολιτική	(113)	1	2	3
ξ) Η μεταναστευτική πολιτική	(114)	1	2	3
ο) Οι κανονισμοί για πολιτικό άσυλο	(115)	1	2	3
π) Η υγεία και ασφάλεια των εργαζομένων	(116)	1	2	3
ρ) Η αντιμετώπιση της ανεργίας	(117)	1	2	3
σ) Η καταπολέμηση των ναρκωτικών	(118)	1	2	3
τ) Η γεωργία	(119)	1	2	3
υ) Ισότητα μεταξύ ανδρών και γυναικών	(120)	1	2	3
φ) Πολιτική για τους καταναλωτές	(121)	1	2	3
χ) Στήριξη περιφερειών οι οποίες αντιμετωπίζουν οικονομικές δυσκολίες	(122)	1	2	3

ΔΕΙΞΤΕ ΚΑΡΤΑ ΕΡ.33

ΕΡ.33 Πόσα χρήματα πιθανόν θα ήσασταν διατεθειμένος/η να πληρώσετε για το είδος πληροφοριών που προτιμάτε;

Τίποτα	(134)	1
Μεταξύ 300 και 750 δρχ.		2
Μεταξύ 900 και 1500 δρχ.		3
Μεταξύ 1800 και 3000 δρχ.		4
Περισσότερο από 3000 δρχ.		5
ΔΓ		6

ΡΩΤΕΙΣΤΕ ΟΛΟΥΣ

ΕΡ.34 Προσωπικά, θα λέγατε ότι η **Ενιαία Ευρωπαϊκή Αγορά** που πραγματοποιήθηκε στις αρχές του 1993, σας κάνει να αισθάνεστε πολύ αισιόδοξος/η, λίγο αισιόδοξος/η, λίγο απαισιόδοξος/η ή πολύ απαισιόδοξος/η;

Πολύ αισιόδοξος/η	(135)	1
Λίγο αισιόδοξος/η		2
Λίγο απαισιόδοξος/η		3
Πολύ απαισιόδοξος/η		4
ΔΓ		5

EP.35 Ποιά είναι η γνώμη σας για κάθε μία από αυτές τις προτάσεις. Σας παρακαλώ πείτε μου για κάθε μία αν είστε υπέρ ή κατά αυτής;
(Η ΚΑΘΕ ΠΡΟΤΑΣΗ ΔΙΑΒΑΖΕΤΑΙ ΕΚ ΠΕΡΙΤΡΟΠΗΣ ΣΕ ΚΑΘΕ ΣΥΝΕΝΤΕΥΞΗ)

ΔΙΑΒΑΣΤΕ		ΥΠΕΡ	ΚΑΤΑ	ΔΓ
α)	Θα πρέπει να υπάρξει μία Ευρωπαϊκή Νομισματική Ένωση με ένα κοινό νόμισμα που θα αντικαταστήσει μέχρι το 1999 τη δραχμή και όλα τα άλλα εθνικά νομίσματα των Χωρών Μελών της Ευρωπαϊκής Ένωσης.	(136) 1	2	3
β)	Θα πρέπει να υπάρξει μία Ευρωπαϊκή Νομισματική Ένωση με μία Ευρωπαϊκή Κεντρική Τράπεζα που θα ακολουθεί μία πολιτική νομισματικής σταθερότητας, δηλαδή καταπολέμησης του πληθωρισμού.	(137) 1	2	3
γ)	Οι χώρες μέλη της Ευρωπαϊκής Ένωσης θα πρέπει να έχουν μία κοινή εξωτερική πολιτική έναντι των κρατών εκτός Ευρωπαϊκής Ένωσης.	(138) 1	2	3
δ)	Οι χώρες μέλη της Ευρωπαϊκής Ένωσης θα πρέπει να εργαστούν προς μία κοινή αμυντική πολιτική.	(139) 1	2	3
ε)	Ο Πρόεδρος και τα μέλη της Ευρωπαϊκής Επιτροπής θα πρέπει να έχουν την υποστήριξη της πλειοψηφίας του Ευρωπαϊκού Κοινοβουλίου. Αλλιώς θα πρέπει να παραιτούνται.	(140) 1	2	3
ζ)	Σε θέματα νομοθεσίας, φορολογίας και δαπανών της Ευρωπαϊκής Ένωσης, το Ευρωπαϊκό Κοινοβούλιο θα πρέπει να έχει ίσα δικαιώματα με το Συμβούλιο των Υπουργών, που αντιπροσωπεύει τις Εθνικές Κυβερνήσεις.	(141) 1	2	3
η)	Οποιοσδήποτε πολίτης μίας άλλης χώρας της Ευρωπαϊκής Ένωσης που διαμένει στην Ελλάδα θα πρέπει να έχει το δικαίωμα να ψηφίζει στις τοπικές εκλογές.	(142) 1	2	3
θ)	Οποιοσδήποτε πολίτης μίας άλλης χώρας της Ευρωπαϊκής Ένωσης που διαμένει στην Ελλάδα θα πρέπει να έχει το δικαίωμα να είναι υποψήφιος/α στις τοπικές εκλογές.	(143) 1	2	3
ι)	Η Ευρωπαϊκή Ένωση θα πρέπει να έχει μία Ευρωπαϊκή Κυβέρνηση υπεύθυνη ενώπιον του Ευρωπαϊκού Κοινοβουλίου και του Ευρωπαϊκού Συμβουλίου των αρχηγών Κρατών και Κυβερνήσεων.	(144) 1	2	3
κ)	Η Ευρωπαϊκή Ένωση θα πρέπει να είναι υπεύθυνη μόνο για θέματα που δεν μπορούν να χειριστούν αποτελεσματικά οι Εθνικές, Περιφερειακές και Τοπικές Κυβερνήσεις.	(145) 1	2	3
λ)	Τα παιδιά θα πρέπει να διδάσκονται στο σχολείο πως λειτουργούν οι θεσμοί της Ευρωπαϊκής Ένωσης.	(146) 1	2	3
μ)	Η Ευρωπαϊκή Ένωση θα πρέπει να στηρίζει την παραγωγή κινηματογραφικών ταινιών ή τηλεοπτικών παραγωγών στην Ευρώπη για να επιτύχει μία καλύτερη ισορροπία μεταξύ Αμερικάνικων, Ιαπωνικών και Ευρωπαϊκών παραγωγών.	(147) 1	2	3

- ΕΡ.36 Λαμβάνοντας όλα υπόψη σας, θα λέγατε ότι αυτή η νέα "Ευρωπαϊκή Ένωση", όπως ονομάζεται τώρα, σας κάνει να αισθάνεστε πολύ αισιόδοξος/η, αρκετά αισιόδοξος/η, αρκετά απαισιόδοξος/η, πολύ απαισιόδοξος/η;

Πολύ αισιόδοξος/η	(148)	1
Αρκετά αισιόδοξος/η		2
Αρκετά απαισιόδοξος/η		3
Πολύ απαισιόδοξος/η		4
ΔΓ		5

- ΕΡ.37 Πολλές σημαντικές αποφάσεις παίρνονται από την Ευρωπαϊκή Ένωση. Πιθανόν οι αποφάσεις αυτές να ανταποκρίνονται στα ενδιαφέροντα ανθρώπων σαν κι εσάς, ή μπορεί και όχι. Σε ποιο βαθμό εσείς αισθάνεστε ότι μπορείτε να βασιστείτε σε κάθε έναν από τους ακόλουθους θεσμούς για να βεβαιωθείτε ότι αυτές οι αποφάσεις οι οποίες παίρνονται από αυτό το θεσμό είναι προς όφελος ανθρώπων σαν κι εσάς;

ΔΙΑΒΑΣΤΕ	ΜΠΟΡΩ ΝΑ ΒΑΣΙΣΤΩ	ΔΕΝ ΜΠΟΡΩ ΝΑ ΒΑΣΙΣΤΩ	ΔΓ
α) Στην Ευρωπαϊκή Επιτροπή	(149) 1	2	3
β) Στην Ελληνική Κυβέρνηση	(150) 1	2	3
γ) Στο Ευρωπαϊκό Κοινοβούλιο	(151) 1	2	3
δ) Στη Βουλή των Ελλήνων	(152) 1	2	3
ε) Στο Συμβούλιο των Υπουργών της Ευρωπαϊκής Ένωσης που αντιπροσωπεύει τις Εθνικές κυβερνήσεις	(153) 1	2	3

- ΕΡ.38 Πόσο σημαντικό ρόλο θα λέγατε ότι παίζει το Ευρωπαϊκό Κοινοβούλιο ΣΤΗ ΖΩΗ ΤΗΣ ΕΥΡΩΠΑΪΚΗΣ ΕΝΩΣΗΣ σήμερα . . . ; (ΔΙΑΒΑΣΤΕ)

Πολύ σημαντικό	(154) 1
Σημαντικό	2
Οχι πολύ σημαντικό	3
Καθόλου σημαντικό	4
ΔΓ	5

- ΕΡ.39 Εσείς ο/η ίδιος/α θα προτιμούσατε το Ευρωπαϊκό Κοινοβούλιο να παίζει ένα ρόλο περισσότερο ή λιγότερο σημαντικό από ότι τώρα;

Περισσότερο σημαντικό	(155) 1
Λιγότερο σημαντικό	2
Περίπου το ίδιο (ΑΥΘΟΡΜΗΤΑ)	3
ΔΓ	4

ΕΡ.40 Ως Ευρωπαίος πολίτης, νομίζετε ότι το Ευρωπαϊκό Κοινοβούλιο προστατεύει τα συμφέροντά σας . . . (ΔΙΑΒΑΣΤΕ)

Πολύ καλά	(156)	1
Αρκετά καλά		2
Οχι πολύ καλά		3
Καθόλου καλά		4
ΔΓ		5

ΔΕΙΞΤΕ ΚΑΡΤΑ ΕΡ.41

ΕΡ.41 Εδώ έχω μία λίστα. Μπορείτε να μου πείτε σε ποιόν/ούς τομέα/είς πολιτικής θα πρέπει το Ευρωπαϊκό Κοινοβούλιο να δώσει ιδιαίτερη προσοχή;
(ΤΟ ΠΕΡΙΣΣΟΤΕΡΟ ΤΡΕΙΣ ΑΠΑΝΤΗΣΕΙΣ)

α) Αμυντική πολιτική	(157)	1
β) Προστασία του περιβάλλοντος		2
γ) Προστασία του καταναλωτή		3
δ) Νομισματική και οικονομική πολιτική		4
ε) Συνεργασία με αναπτυσσόμενες χώρες και χώρες του Τρίτου Κόσμου		5
στ) Υγεία και Κοινωνική Πρόνοια		6
ζ) Άλλους τομείς κοινωνικής πολιτικής		7
η) Εκπαίδευση και πολιτιστική πολιτική		8
θ) Επιστημονική και τεχνολογική έρευνα		9
ι) Εξωτερική πολιτική προς χώρες εκτός της Ευρωπαϊκής Ένωσης		10
κ) Μεταναστευτική πολιτική		11
λ) Ανθρώπινα δικαιώματα σε ολόκληρο τον κόσμο		12
μ) ΔΓ		13

ΔΕΝ ΥΠΑΡΧΟΥΝ ΕΡ.42 - ΕΡ.49

Και τώρα ας πάμε σε ένα άλλο θέμα

EP.50

- α) Έχετε ακούσει ποτέ για το **Διεθνές Νομισματικό Ταμείο** ή όχι;
- β) Και για την **Παγκόσμια Τράπεζα**;
- γ) Και για τη **"GATT"** (ΓΚΑΤ) (Γενική Συμφωνία Δασμών και Εμπορίου);
- δ) Και για τον **Παγκόσμιο Οργανισμό Εμπορίου (ΠΟΕ)**;
- ε) Και έχετε ακούσει ή όχι για τις εμπορικές διαπραγματεύσεις μεταξύ της **Ευρωπαϊκής Ένωσης και των Ηνωμένων Πολιτειών, το "Γύρο της Ουρουγουάης"** όπου υπήρχε κάποια διαφωνία σχετικά με την γεωργία;

	ΝΑΙ	ΟΧΙ	ΔΓ
α) το Διεθνές Νομισματικό Ταμείο	(169) 1	2	3
β) την Παγκόσμια Τράπεζα	(170) 1	2	3
γ) τη "GATT" (ΓΚΑΤ) (Γενική Συμφωνία Δασμών και Εμπορίου)	(171) 1	2	3
δ) τον Παγκόσμιο Οργανισμό Εμπορίου (ΠΟΕ)	(172) 1	2	3
ε) τις εμπορικές διαπραγματεύσεις μεταξύ της Ευρωπαϊκής Ένωσης και των Ηνωμένων Πολιτειών, "Γύρος της Ουρουγουάης"	(173) 1	2	3

ΔΕΙΞΤΕ ΚΑΡΤΑ EP.51

EP.51 Η **Παγκόσμια Τράπεζα** και το **Διεθνές Νομισματικό Ταμείο** είναι παγκόσμιοι οργανισμοί των οποίων ο στόχος είναι να ρυθμίσουν τις οικονομικές σχέσεις μεταξύ διαφόρων χωρών σε όλο τον κόσμο. Είτε έχετε ακούσει γι' αυτούς είτε όχι, πώς νομίζετε ότι τα συμφέροντα των κρατών μελών της Ευρωπαϊκής Ένωσης γενικά μπορούν καλύτερα να προστατευθούν μέσα στα πλαίσια των μεγάλων αυτών οργανισμών; (ΔΙΑΒΑΣΤΕ)

Από την Ευρωπαϊκή Ένωση σαν σύνολο	(174) 1
Από κάθε κράτος μέλος της Ευρωπαϊκής Ένωσης ξεχωριστά	2
Εξαρτάται (ΑΥΘΟΡΜΗΤΑ)	3
ΔΓ	4

ΔΕΙΞΤΕ ΚΑΡΤΑ ΕΡ.52

- ΕΡ.52 Μετά τις εμπορικές διαπραγματεύσεις της "GATT" (ΓΚΑΤ) (Γενική Συμφωνία Δασμών και Εμπορίου), "ο Γύρος της Ουρουγουάης", ένας Παγκόσμιος Οργανισμός Εμπορίου (ΠΟΕ) ιδρύθηκε την 1η Ιανουαρίου 1995 για να ρυθμίζει το διεθνές εμπόριο αγαθών και υπηρεσιών καθώς και την πνευματική ιδιοκτησία. Η Ευρωπαϊκή Ένωση και κάθε κράτος μέλος της, εκπροσωπούνται σε αυτόν τον οργανισμό. Είτε τον έχετε ακούσει είτε όχι, πώς νομίζετε ότι τα συμφέροντα των Κρατών Μελών της Ευρωπαϊκής Ένωσης γενικά μπορούν να προστατευθούν καλύτερα μέσα στα πλαίσια αυτού του Παγκόσμιου Οργανισμού Εμπορίου; (ΔΙΑΒΑΣΤΕ)

Από την Ευρωπαϊκή Ένωση σαν σύνολο	(175)	1
Από κάθε κράτος μέλος της Ευρωπαϊκής Ένωσης ξεχωριστά		2
Εξαρτάται (ΑΥΘΟΡΜΗΤΑ)		3
ΔΓ		4

- ΕΡ.53 Η διαμάχη μεταξύ των Ηνωμένων Πολιτειών της Αμερικής και της Ευρωπαϊκής Ένωσης σε θέματα γεωργίας εμπόδισαν για μήνες τις διαπραγματεύσεις της "GATT" (ΓΚΑΤ) (Γενική Συμφωνία Δασμών και Εμπορίου) για τον Παγκόσμιο Οργανισμό Εμπορίου. Εσείς προσωπικά πιστεύετε ότι τα αγροτικά συμφέροντα έπαιξαν υπερβολικό ρόλο σ' αυτές τις διαπραγματεύσεις ή όχι;

Ναί	(176)	1
Όχι		2
ΔΓ		3

ΔΕΙΞΤΕ ΚΑΡΤΑ ΕΡ.54

- ΕΡ.54 Για να αντιμετωπίσουν τις μεγάλες δυνάμεις όπως τις Ηνωμένες Πολιτείες, την Ιαπωνία ή την Κίνα, πώς νομίζετε ότι τα οικονομικά, χρηματοπιστωτικά ή νομισματικά συμφέροντα των Κρατών Μελών της Ευρωπαϊκής Ένωσης μπορούν γενικά να εκπροσωπηθούν καλύτερα στον Παγκόσμιο Οργανισμό Εμπορίου, στο Διεθνές Νομισματικό Ταμείο ή την Παγκόσμια Τράπεζα; (ΔΙΑΒΑΣΤΕ)

Από την Ευρωπαϊκή Ένωση σαν σύνολο	(177)	1
Από κάθε κράτος μέλος της Ευρωπαϊκής Ένωσης ξεχωριστά		2
Εξαρτάται (ΑΥΘΟΡΜΗΤΑ)		3
ΔΓ		4

ΔΕΙΞΤΕ ΚΑΡΤΑ ΕΡ.55

ΕΡ.55 Ποιά από αυτές τις δύο απόψεις πλησιάζει περισσότερο τη δική σας άποψη;
(ΔΙΑΒΑΣΤΕ)

α) Οι διεθνείς κανονισμοί εμπορίου θα πρέπει να ισχύουν για όλα τα προϊόντα, χωρίς καμμία εξαίρεση, εφ'όσον το ελεύθερο εμπόριο πρέπει να προστατεύεται.	(178) 1
β) Οι διενείς κανονισμοί εμπορίου δεν θα πρέπει να ισχύουν σε πολιτιστικούς τομείς όπως οι κινηματογραφικές ταινίες, τηλεοπτικά προγράμματα κλπ. . . . εφ'όσον οι πολιτιστικοί τομείς κάθε κράτους θα πρέπει να προστατεύονται	2
ΔΓ	3

Και τώρα ας περάσουμε σε ένα άλλο θέμα

ΔΕΙΞΤΕ ΚΑΡΤΑ ΕΡ.56

- ΕΡ.56 Έχετε ποτέ δει, διαβάσει ή ακούσει ο,τιδήποτε που να έχει σχέση με τους κινδύνους της ραδιενέργειας; (ΑΝ ΝΑΙ) Ποιά/ές ήταν η πηγή/ές αυτής της πληροφόρησης;
ΠΟΛΛΑΠΛΕΣ ΑΠΑΝΤΗΣΕΙΣ ΠΙΘΑΝΕΣ

Εφημερίδες	(179)	1
Περιοδικά		2
Εξειδικευμένες δημοσιεύσεις		3
Τηλεόραση		4
Ραδιόφωνο		5
Απ'ευθείας ενημέρωση στο σπίτι μέσω επιστολής ή φυλλαδίου		6
Εκθέσεις		7
Επίσκεψη σε σταθμό πυρηνικής ενέργειας		8
Άλλες πηγές		9
Δεν έχει ποτέ ακούσει ή διαβάσει για αυτό το θέμα		10
ΔΓ		11

- ΕΡ.57 Γενικά μιλώντας, είστε πολύ ικανοποιημένος/η, αρκετά ικανοποιημένος/η, όχι πολύ ικανοποιημένος/η ή καθόλου ικανοποιημένος/η με την πληροφόρηση που έχετε για τη ραδιενέργεια στη χώρα μας;

Πολύ ικανοποιημένος/η	(180)	1	ΠΗΓ. ΕΡ.58
Αρκετά ικανοποιημένος/η		2	ΠΗΓ. ΕΡ.58
Όχι πολύ ικανοποιημένος/η		3	ΠΗΓ. ΕΡ.59
Καθόλου ικανοποιημένος/η		4	ΠΗΓ. ΕΡ.59
ΔΓ		5	ΠΗΓ. ΕΡ.60

**ΑΝ ΠΟΛΥ Ή ΑΡΚΕΤΑ ΙΚΑΝΟΠΟΙΗΜΕΝΟΣ/Η, ΚΩΔ.1 Ή 2 ΑΠΟ ΕΡ.57
ΔΕΙΞΤΕ ΚΑΡΤΑ ΕΡ.58**

- ΕΡ.58 Ποιοί από τους ακόλουθους λόγους εξηγούν καλύτερα το γιατί είστε ικανοποιημένος/η με την πληροφόρηση που έχετε για τη ραδιενέργεια;
ΠΟΛΛΑΠΛΕΣ ΑΠΑΝΤΗΣΕΙΣ

Οι πληροφορίες είναι αξιόπιστες	(181)	1
Οι πληροφορίες είναι επαρκείς		2
Οι πληροφορίες είναι αντικειμενικές		3
Οι πληροφορίες είναι σαφείς και καλά επεξηγημένες		4
Οι πληροφορίες είναι ενδιαφέρουσες		5
Οι πληροφορίες δίνονται γρήγορα και κυκλοφορούν ευρέως		6
Άλλος λόγος		7
ΔΓ		8

(ΑΝ ΠΟΛΥ Ή ΚΑΘΟΛΟΥ ΙΚΑΝΟΠΟΙΗΜΕΝΟΣ/Η, ΚΩΔ.3 Ή 4 ΣΤΗΝ ΕΡ.57)
ΔΕΙΞΤΕ ΚΑΡΤΑ ΕΡ.59

ΕΡ.59 Ποιοί από τους ακόλουθους λόγους εξηγούν καλύτερα το γιατί δεν είστε ικανοποιημένος/η με την πληροφόρηση που έχετε για τη ραδιενέργεια;
ΠΟΛΛΑΠΛΕΣ ΑΠΑΝΤΗΣΕΙΣ

Οι πληροφορίες δεν είναι αξιόπιστες	(182)	1
Οι πληροφορίες είναι ανεπαρκείς		2
Οι πληροφορίες δεν είναι αντικειμενικές		3
Οι πληροφορίες είναι πολύπλοκες και κακώς επεξηγημένες		4
Οι πληροφορίες δεν είναι ενδιαφέρουσες		5
Οι πληροφορίες δίνονται με καθυστέρηση και δεν κυκλοφορούν ευρέως		6
Άλλος λόγος		7
ΔΓ		8

ΡΩΤΗΣΤΕ ΟΛΟΥΣ

ΔΕΙΞΤΕ ΚΑΡΤΑ ΕΡ.60

ΕΡ.60 Πληροφορίες για τα επίπεδα ραδιενέργειας μπορούν να προέλθουν από διάφορες πηγές. Για κάθε πηγή πληροφόρησης, που θα σας διαβάζω, σας παρακαλώ πείτε μου σε τι βαθμό την εμπιστεύεστε ότι σας λέει την αλήθεια για τα επίπεδα ραδιενέργειας στην Ελλάδα: απόλυτη εμπιστοσύνη, αρκετή εμπιστοσύνη, όχι και τόσο εμπιστοσύνη ή καθόλου εμπιστοσύνη;

	ΑΠΟΛΥΤΗ ΕΜΠΙΣΤΟΣΥΝΗ	ΑΡΚΕΤΗ ΕΜΠΙΣΤΟΣΥΝΗ	ΟΧΙ ΚΑΙ ΤΟΣΟ ΕΜΠΙΣΤΟΣΥΝΗ	ΚΑΘΟΛΟΥ ΕΜΠΙΣΤΟΣΥΝΗ	ΔΓ
α) Ομάδες και σύνδεσμοι οικολόγων	(183) 1	2	3	4	5
β) Γιατροί	(184) 1	2	3	4	5
γ) Ανεξάρτητοι επιστήμονες	(185) 1	2	3	4	5
δ) Εκπαιδευτικοί (Καθηγητές Πανεπιστημίων / Μέσης εκπαίδευσης και δάσκαλοι σχολείων)	(186) 1	2	3	4	5
ε) Δημόσιες Αρχές	(187) 1	2	3	4	5

ΔΕΙΞΤΕ ΚΑΡΤΑ ΕΡ.61

ΕΡ.61 Ποιά από τα παρακάτω προσόντα θα αναζητούσατε ιδιαίτερα στα άτομα που σας πληροφορούν για τα επίπεδα ραδιενέργειας στην Ελλάδα;
ΠΟΛΛΑΠΛΕΣ ΑΠΑΝΤΗΣΕΙΣ

Υψηλό επίπεδο επιστημονικής ειδικότητας στο θέμα	(188)	1
Πραγματική ανεξαρτησία από οποιαδήποτε οικονομικά ή βιομηχανικά συμφέροντα		2
Η ικανότητα να εξηγήσει καθαρά τι συμβαίνει		3
Αληθινή κατανόηση του τί απασχολεί το γενικό κοινό		4
Πραγματική ανεξαρτησία από οποιαδήποτε πολιτική επιρροή		5
Υψηλό επίπεδο ειδίκευσης στα θέματα υγείας		6
Άλλο		7
ΔΓ		8

ΕΡ.62 Θα σας διαβάσω τώρα μερικές απόψεις γύρω από την πυρηνική ενέργεια και τη ραδιενέργεια. Θα μπορούσατε να μου πείτε, για κάθε μία από αυτές, αν τείνετε να συμφωνείτε ή τείνετε να διαφωνείτε;

ΔΙΑΒΑΣΤΕ	ΤΕΙΝΩ ΝΑ ΣΥΜΦΩΝΩ	ΤΕΙΝΩ ΝΑ ΔΙΑΦΩΝΩ	ΔΓ
Το να κατοικείς κοντά σε ένα πυρηνικό σταθμό ενέργειας αυξάνει τις πιθανότητες καρκίνου ή γεννήσεως μη φυσιολογικών παιδιών.	(189) 1	2	3
Το πρόβλημα της απόθεσης των πυρηνικών καταλοίπων δεν έχει λυθεί ακόμα: το να αποθέτουμε αυτά τα κατάλοιπα στο βυθό της θάλασσας ή το να τα θάβουμε στη γή δεν είναι δυνατόν να γίνεται χωρίς να μολύνουμε το περιβάλλον.	(190) 1	2	3
Στη χώρα μας, ο κίνδυνος μόλυνσης από ραδιενέργεια είναι μικρότερος από τον κίνδυνο χημικής ρύπανσης.	(191) 1	2	3
Ενα ατύχημα όπως του Τσερνομπίλ δεν θα μπορούσε να συμβεί σε πυρηνικό σταθμό ενέργειας στη Δυτική Ευρώπη.	(192) 1	2	3
Μία χώρα που έχει σταθμό πυρηνικής ενέργειας κοντά στα σύνορά της πρέπει να κρατάει τις γειτονικές χώρες συνεχώς ενήμερες γύρω από τη λειτουργία αυτού του ενεργειακού σταθμού.	(193) 1	2	3

ΔΕΙΞΤΕ ΚΑΡΤΑ ΕΡ.63

ΕΡ.63 Θα σας δείξω τώρα έναν ορισμένο αριθμό καταστάσεων που εκθέτουν τα άτομα στην ακτινοβολία. Από αυτή τη λίστα θα μπορούσατε να μου πείτε τις δύο καταστάσεις που, κατά τη γνώμη σας, έχουν τις πιο σοβαρές συνέπειες;
ΔΥΟ ΑΠΑΝΤΗΣΕΙΣ ΜΟΝΟ

Όταν ζει κανείς κοντά σ' ένα σταθμό πυρηνικής ενέργειας	(194)	1
Περνώντας πολύ καιρό στα βουνά		2
Όταν ζει κανείς κοντά σ' ένα ορυχείο ουρανίου		3
Η πτώση καταλοίπων από στρατιωτικές δοκιμές πυρηνικών όπλων		4
Κάνοντας μία ακτινογραφία (ακτίνες Χ)		5
Όταν μένει κανείς κοντά σε ένα δρόμο από όπου μεταφέρονται ραδιενεργά μεταλλεύματα ή κατάλοιπα		6
Όταν ταξιδεύεις με αεροπλάνο σε μεγάλο ύψος		7
Κανένα από αυτά (ΑΥΘΟΡΜΗΤΑ)		8
ΔΓ		9

ΡΩΤΗΣΤΕ ΕΡ.64 - ΕΡ.84 ΜΟΝΟ ΣΕ ΑΥΤΟΥΣ ΠΟΥ ΕΙΝΑΙ 24 ΕΤΩΝ Ή ΜΙΚΡΟΤΕΡΟΙ

Ας πάμε τώρα σε ένα άλλο θέμα

ΕΡ.64 ΔΕΙΞΤΕ ΚΑΡΤΑ ΕΡ.64α

- α) Το πρόβλημα των εξαρτημένων από τα ναρκωτικά ατόμων (ναρκομανείς) μπορούμε να το δούμε από διάφορες πλευρές. Κατά τη γνώμη σας, είναι κυρίως . . . ;
- β) Και δεύτερον;

Δ Ι Α Β Α Σ Τ Ε	α) ΠΡΩΤΟΝ / ΚΥΡΙΩΣ	β) ΔΕΥΤΕΡΟΝ
Ενα πρόβλημα ωριμότητας (οι εξαρτημένοι από τα ναρκωτικά/ναρκομανείς είναι κυρίως νέοι άνθρωποι)	(195) 1	(196) 1
Ενα κοινωνικό πρόβλημα (οι εξαρτημένοι από τα ναρκωτικά/ναρκομανείς είναι βάρος για την κοινωνία)	2	2
Ενα πρόβλημα υγείας (οι εξαρτημένοι από τα ναρκωτικά/ναρκομανείς καταστρέφουν την υγεία τους)	3	3
Ενα ηθικό πρόβλημα (οι εξαρτημένοι από τα ναρκωτικά/ναρκομανείς χρειάζονται βοήθεια)	4	4
Ενα πρόβλημα εγκληματικότητας (οι εξαρτημένοι από τα ναρκωτικά/ναρκομανείς αυξάνουν την ανασφάλεια του κοινού)	5	5
Ενα οικονομικό πρόβλημα (οι εξαρτημένοι από τα ναρκωτικά/ναρκομανείς ξοδεύουν όλα τα χρήματά τους στα ναρκωτικά)	6	6
ΔΓ	7	7

ΕΡ.65 Νομίζετε ότι η χρήση ναρκωτικών μπορεί να οδηγήσει σε . . . ;

Δ Ι Α Β Α Σ Τ Ε	ΝΑΙ	ΟΧΙ	ΔΓ
α) AIDS (ΕΙΤΖ)	(197) 1	2	3
β) Πορνεία	(198) 1	2	3
γ) Προβλήματα υγείας	(199) 1	2	3
δ) Κοινωνικά προβλήματα	(200) 1	2	3
ε) Βία	(201) 1	2	3
ζ) Αυτοκτονία	(202) 1	2	3
η) Κατάρρευση της προσωπικότητας	(203) 1	2	3
θ) Προβλήματα με το νόμο	(204) 1	2	3

ΔΕΙΞΤΕ ΚΑΡΤΑ ΕΡ.66

ΕΡ.66 Ποιοί νομίζετε ότι είναι οι κύριοι λόγοι για τους οποίους μερικοί άνθρωποι παίρνουν ναρκωτικά; (ΔΙΑΒΑΣΤΕ) ΠΟΛΛΑΠΛΕΣ ΑΠΑΝΤΗΣΕΙΣ ΠΙΘΑΝΕΣ

Αποτυχία στο σχολείο ή στην εργασία	(205)	1
Να ξεχνούν τα προβλήματά τους		2
Μοναξιά		3
Να μιμηθούν τους/τις φίλους/ες τους		4
Να βελτιώσουν τις επιδόσεις τους		5
Να κάνουν φίλους/ες		6
Να αποκτήσουν αυτοπεποίθηση		7
Οικογενειακά προβλήματα		8
Προβλήματα στις σχέσεις τους		9
ΔΓ		10

ΔΕΙΞΤΕ ΚΑΡΤΑ ΕΡ.67

ΕΡ.67 Ποιό από τα ακόλουθα ναρκωτικά . . .

- α) έχετε ποτέ ακούσει;
 β) έχετε δει ποτέ;
 γ) σας έχουν ποτέ προσφέρει;
 δ) νομίζετε ότι είναι επικίνδυνα;

Δ Ι Α Β Α Σ Τ Ε	α) ΕΧΕΙ ΠΟΤΕ ΑΚΟΥΣΕΙ	β) ΕΧΕΙ ΠΟΤΕ ΔΕΙ	γ) ΤΟΥ/ΤΗΣ ΕΧΟΥΝ ΠΡΟΣΦΕΡΕΙ	δ) ΕΠΙΚΙΝ- ΔΥΝΑ
Μαριχουάνα	(206) 1	(207) 1	(208) 1	(209) 1
Κάναβη/Χασίς	2	2	2	2
Μορφίνη	3	3	3	3
Ηρωίνη	4	4	4	4
Κοκαΐνη	5	5	5	5
LSD (ΕΛ-ΕΣ-ΝΤΙ)	6	6	6	6
Κράκ	7	7	7	7
Εκσταση (ΧΤC)	8	8	8	8
Κόλλα, διαλυτικά	9	9	9	9
Στεροΐδη, άλλα διεγερτικά	10	10	10	10
Κανένα από αυτά (ΑΥΘΟΡΜΗΤΑ)	11	11	11	11

ΕΡ.68 ΑΝ ΤΟΥΣ ΕΧΟΥΝ ΠΡΟΣΦΕΡΘΕΙ ΠΟΤΕ ΚΑΠΟΙΑ ΑΠΟ ΑΥΤΑ ΤΑ ΝΑΡΚΩΤΙΚΑ-ΚΩΔ.1 ΩΣ 10 ΑΠΟ ΕΡ.67γ

Πόσων ετών ήσασταν όταν σας πρόσφεραν για πρώτη φορά κάποιο από αυτά τα ναρκωτικά;

--	--

(210)

ΡΩΤΕΙΣΤΕ ΟΛΟΥΣ

ΕΡ.69 Γενικά, νομίζετε ότι αυτά τα ναρκωτικά χρησιμοποιούνται συχνά, μερικές φορές ή ποτέ ;

ΔΙΑΒΑΣΤΕ	ΣΥΧΝΑ	ΜΕΡΙΚΕΣ ΦΟΡΕΣ	ΠΟΤΕ	ΔΓ
α) Στο δρόμο	(211) 1	2	3	4
β) Μέσα ή κοντά σε σχολεία, κολλέγια, πανεπιστήμια κ.λ.π.	(212) 1	2	3	4
γ) Στα πάρτυ	(213) 1	2	3	4
δ) Στις πάμπ ή ντισκοτέκ	(214) 1	2	3	4
ε) Σε συναυλίες, φεστιβάλ	(215) 1	2	3	4
ζ) Σε αθλητικές λέσχες	(216) 1	2	3	4
η) Σε άλλες λέσχες/κλαμπ ή χώρους αναψυχής	(217) 1	2	3	4
θ) Σε διακοπές	(218) 1	2	3	4

ΕΡ.70 Νομίζετε ότι το να βρείτε ναρκωτικά είναι ; (ΔΙΑΒΑΣΤΕ)

Πολύ δύσκολο	(219) 1	ΠΗΓ. ΕΡ.72
Αρκετά δύσκολο	2	ΠΗΓ. ΕΡ.72
Αρκετά εύκολο	3	ΠΗΓ. ΕΡ.71
Πολύ εύκολο	4	ΠΗΓ. ΕΡ.71
ΔΓ	5	ΠΗΓ. ΕΡ.72

ΔΕΙΞΤΕ ΚΑΡΤΑ ΕΡ.73

ΕΡ.73 Κατά τη γνώμη σας, για να πάρετε πληροφορίες ή συμβουλές για τη χρήση ναρκωτικών, είναι καλύτερο να μιλήσετε . . . ;
ΔΙΑΒΑΣΤΕ - ΠΟΛΛΑΠΛΕΣ ΑΠΑΝΤΗΣΕΙΣ

Σε κάποιο/α φίλο/η	(232)	1
Σε κάποιο γιατρό		2
Σε "τηλεφωνική" γραμμή βοήθειας για τα ναρκωτικά		3
Σε ένα εξειδικευμένο κέντρο αποτοξίνωσης		4
Στο αστυνομικό τμήμα		5
Σε οργανισμό κοινωνικής βοήθειας ή υποστήριξης		6
ΔΓ		7

ΕΡ.74 Μερικοί άνθρωποι λένε ότι υπάρχουν ορισμένα φάρμακα που η χρήση τους είναι εξ' ίσου επικίνδυνη όσο και των πιο σκληρών ναρκωτικών.
Αυτό σας φαίνεται . . . ; (ΔΙΑΒΑΣΤΕ)

Απόλυτα αληθινό	(233)	1
Μάλλον αληθινό		2
Μάλλον όχι αληθινό		3
Καθόλου αληθινό		4
ΔΓ		5

ΕΡ.75 Όπως ίσως γνωρίζετε, με την ανάλυση ούρων είναι δυνατόν να ανιχνευθεί η παρουσία ναρκωτικών ουσιών και επομένως η χρήση τους. Έχοντας αυτό υπόψη σας, θα λέγατε ότι τείνετε να συμφωνείτε ή να διαφωνείτε ότι . . .

ΔΙΑΒΑΣΤΕ		ΤΕΙΝΩ ΝΑ ΣΥΜΦΩΝΩ	ΤΕΙΝΩ ΝΑ ΔΙΑΦΩΝΩ	ΔΓ	
α)	Η αστυνομία θα πρέπει να έχει την αρμοδιότητα να επιβάλλει αυτό το τεστ όποτε έχουν κάποια υποψία	(234)	1	2	3
β)	Οι εργοδότες θα πρέπει να μπορούν να επιβάλλουν αυτό το τεστ όταν προσλαμβάνουν προσωπικό	(235)	1	2	3
γ)	Οι εργοδότες θα πρέπει να μπορούν να κάνουν αυτό το τεστ όταν έχουν κάποια υποψία	(236)	1	2	3
δ)	Μία ασφαλιστική εταιρεία θα πρέπει να μπορεί να κάνει αυτό το τεστ όταν κάνει ασφάλειες ζωής	(237)	1	2	3
ε)	Ενδεχομένως και σε σας τον/την ίδιο/α να ζητηθεί να υποβληθείτε σε αυτό το τεστ	(238)	1	2	3

Και τώρα το τελευταίο μας θέμα . . . το AIDS (EITZ)

EP.76 Εδώ έχουμε μία λίστα με απόψεις σχετικά με το AIDS (EITZ). Για κάθε μία από αυτές μπορείτε σας παρακαλώ να μου πείτε αν τείνετε να συμφωνείτε ή τείνετε να διαφωνείτε;

Δ Ι Α Β Α Σ Τ Ε		ΤΕΙΝΩ ΝΑ ΣΥΜΦΩΝΩ	ΤΕΙΝΩ ΝΑ ΔΙΑΦΩΝΩ	ΔΓ
α)	Οι άνθρωποι συζητούν πάρα πολύ για το AIDS (EITZ)	(239) 1	2	3
β)	Θα πρέπει να δοθούν περισσότερες πληροφορίες για το AIDS (EITZ)	(240) 1	2	3
γ)	Πάρα πολλά χρήματα ξοδεύονται σε έρευνες για το AIDS (EITZ). Τα χρήματα αυτά θα ήταν προτιμότερο να ξοδεύονται σε έρευνες για άλλες ασθένειες, όπως ο καρκίνος.	(241) 1	2	3
ε)	Δεν θα κολλήσω ποτέ AIDS (EITZ). Αυτό είναι ένα θέμα που απασχολεί άλλους ανθρώπους	(242) 1	2	3

EP.77 Μπορούμε να δούμε τους ασθενείς με AIDS με διάφορους τρόπους. Εχουμε εδώ μερικούς όρους που χρησιμοποιούνται για να τους χαρακτηρίσουν. Κατά τη γνώμη σας, κάποιος που πάσχει από AIDS είναι σχεδόν πάντα ή όχι . . . ;

Δ Ι Α Β Α Σ Τ Ε		ΝΑΙ	ΟΧΙ	ΔΓ
α)	Κάποιος/α που διακινδύνευσε στην σεξουαλική του/της ζωή	(243) 1	2	3
β)	Κάποιος/α που είναι άρρωστος/η και που θα πρέπει να τον/την φροντίσουμε	(244) 1	2	3
γ)	Κάποιος/α που παραμέλησε την υγιεινή και την καθαριότητα	(245) 1	2	3
δ)	Κάποιος/α που διατηρούσε επικίνδυνες σχέσεις	(246) 1	2	3
ε)	Κάποιος/α που αντιπροσωπεύει μία απειλή για την κοινωνία	(247) 1	2	3
ζ)	Κάποιος/α που έχει κάνει μετάγγιση αίματος	(248) 1	2	3

EP.78 Κατά τη γνώμη σας, μπορεί το AIDS (EITZ) να μεταδοθεί με κάθε έναν από τους ακόλουθους τρόπους ναί, πιθανόν, ή όχι;

Δ Ι Α Β Α Σ Τ Ε		ΝΑΙ	ΠΙΘΑ ΝΟΝ	ΟΧΙ	ΔΓ
α)	Τρώγοντας ένα γεύμα που ετοιμάστηκε από έναν ασθενή με AIDS (EITZ) ή από ένα φορέα του ιού αυτού	(249) 1	2	3	4
β)	Πιάνοντας στα χέρια αντικείμενα που άγγιξε ένας ασθενής με AIDS (EITZ) ή ένας φορέας του ιού αυτού	(250) 1	2	3	4
γ)	Πίνοντας από ένα ποτήρι που χρησιμοποιεί ένας ασθενής με AIDS (EITZ) ή ένας φορέας του ιού αυτού	(251) 1	2	3	4
δ)	Χρησιμοποιώντας την ίδια λεκάνη τουαλέτας με έναν ασθενή με AIDS (EITZ) ή έναν φορέα του ιού αυτού	(252) 1	2	3	4
ε)	Αν τρυπηθείς με σύριγγα που έχει χρησιμοποιηθεί από έναν ασθενή με AIDS (EITZ) ή έναν φορέα του ιού αυτού	(253) 1	2	3	4
στ)	Παίρνοντας αίμα που προέρχεται από έναν ασθενή με AIDS (EITZ) ή έναν φορέα του ιού αυτού	(254) 1	2	3	4
ζ)	Σφίγγοντας το χέρι ενός ασθενή με AIDS (EITZ) ή ενός φορέα του ιού αυτού	(255) 1	2	3	4
η)	Φιλώντας στο στόμα έναν ασθενή με AIDS (EITZ) ή έναν φορέα του ιού αυτού	(256) 1	2	3	4
θ)	Εχοντας σεξουαλικές σχέσεις με έναν ασθενή με AIDS (EITZ) ή με έναν φορέα του ιού αυτού	(257) 1	2	3	4
ι)	Φροντίζοντας έναν ασθενή με AIDS (EITZ) ή έναν φορέα του ιού αυτού	(258) 1	2	3	4
κ)	Δίνοντας αίμα	(259) 1	2	3	4
λ)	Δίνοντας πλάσμα	(260) 1	2	3	4

EP.79 Θα λέγατε ότι εξ' αιτίας του AIDS (EITZ), φοβάστε τώρα πιο πολύ ή όχι για . . . ;

ΔΙΑΒΑΣΤΕ		ΦΟΒΑΜΑΙ ΠΙΟ ΠΟΛΥ	ΔΕΝ ΦΟΒΑΜΑΙ ΠΙΟ ΠΟΛΥ	ΔΓ
α)	Το πόσο ασφαλή είναι σήμερα το αίμα και τα παράγωγα του αίματος	(261) 1	2	3
β)	Να δώσετε αίμα	(262) 1	2	3
γ)	Να πάρετε αίμα	(263) 1	2	3
δ)	Να κάνετε μία ένεση	(264) 1	2	3
ε)	Να κάνετε μία εγχείρηση	(265) 1	2	3

ΔΕΙΞΤΕ ΚΑΡΤΑ EP.80

EP.80 Υπάρχουν διάφορα μέτρα που μπορούν να ληφθούν για να εξαλειφθεί το πρόβλημα του AIDS (EITZ) ή τουλάχιστον για να επιβραδυνθεί η εξέλιξή του.

- α) Βλέποντας αυτή την κάρτα, ποιά κατά τη γνώμη σας είναι η κύρια προτεραιότητα;
- β) Και η επόμενη . . . ; Και η επόμενη . . . ;

ΔΙΑΒΑΣΤΕ	ΚΥΡΙΑ ΠΡΟΤΕΡΑΙΟΤΗΤΑ	ΑΛΛΕΣ
Μία ενημερωτική εκστρατεία γύρω από τους τρόπους συμπεριφοράς που εκθέτουν τους ανθρώπους στη μόλυνση από τον ιό του AIDS (EITZ)	(266) 1	(267) 1
Μεγαλύτερη προσπάθεια για να εντοπίσουν τους ασθενείς που έχουν προσβληθεί από τον ιό	2	2
Θεραπεία και φροντίδα των ασθενών με AIDS (EITZ)	3	3
Χρηματοδότηση της έρευνας για ανακάλυψη του εμβολίου	4	4
ΔΓ	5	5

ΔΕΙΞΤΕ ΚΑΡΤΑ ΕΡ.81

ΕΡ.81 Για κάθε ένα από τα ακόλουθα θέματα, έχετε την εντύπωση ότι τα μέτρα που λαμβάνονται τώρα στην Ελλάδα είναι πολύ αποτελεσματικά, αρκετά αποτελεσματικά, όχι πολύ αποτελεσματικά ή καθόλου αποτελεσματικά;

ΔΙΑΒΑΣΤΕ	ΠΟΛΥ ΑΠΟΤΕΛΕΣ ΜΑΤΚΑ	ΑΡΚΕΤΑ ΑΠΟΤΕΛΕΣ ΜΑΤΚΑ	ΟΧΙ ΠΟΛΥ ΑΠΟΤΕΛΕΣ ΜΑΤΚΑ	ΚΑΘΟΛΟΥ ΑΠΟΤΕΛΕΣ ΜΑΤΚΑ	ΔΓ
α) Μία ενημερωτική εκστρατεία γύρω από τους τρόπους συμπεριφοράς που εκθέτουν τους ανθρώπους στη μόλυνση από τον ιό του AIDS (EITZ)	(268) 1	2	3	4	5
β) Μεγαλύτερη προσπάθεια για να εντοπίσουν τους ασθενείς που έχουν προσβληθεί από τον ιό	(269) 1	2	3	4	5
γ) Θεραπεία και φροντίδα των ασθενών με AIDS (EITZ)	(270) 1	2	3	4	5
δ) Χρηματοδότηση της έρευνας για ανακάλυψη του εμβολίου	(271) 1	2	3	4	5

ΔΕΙΞΤΕ ΙΔΙΑ ΚΑΡΤΑ

ΕΡ.82 Ας ξαναδούμε πάλι τη λίστα με τα πιθανά μέτρα. Για κάθε ένα από αυτά νομίζετε ότι είναι χρήσιμο ή όχι να υπάρξουν προσπάθειες συνεργασίας και εναρμόνισης στους κόλπους της Ευρωπαϊκής Ένωσης;

ΔΙΑΒΑΣΤΕ	ΧΡΗΣΙΜΟ	ΟΧΙ ΧΡΗΣΙΜΟ	ΔΓ
α) Μία ενημερωτική εκστρατεία γύρω από τους τρόπους συμπεριφοράς που εκθέτουν τους ανθρώπους στη μόλυνση από τον ιό του AIDS (EITZ)	(272) 1	2	3
β) Μεγαλύτερη προσπάθεια για να εντοπίσουν τους ασθενείς που έχουν προσβληθεί από τον ιό	(273) 1	2	3
γ) Θεραπεία και φροντίδα των ασθενών με AIDS (EITZ)	(274) 1	2	3
δ) Χρηματοδότηση της έρευνας για ανακάλυψη του εμβολίου	(275) 1	2	3

ΔΗΜΟΓΡΑΦΙΚΑ

ΔΕΙΞΤΕ ΚΑΡΤΑ ΕΡ.Δ.1

- Δ.1 Σε πολιτικά θέματα οι άνθρωποι μιλούν για "αριστερά" και "δεξιά".
Εσείς που θα τοποθετούσατε τις απόψεις σας πάνω σ' αυτή την κλίμακα;
(ΜΗΝ ΒΟΗΘΗΣΕΤΕ, ΑΝ Ο/Η ΕΡΩΤΟΥΜΕΝΟΣ/Η ΔΙΣΤΑΖΕΙ, ΖΗΤΗΣΤΕ
ΝΑ ΠΡΟΣΠΑΘΗΣΕΙ ΠΑΛΙ)

	ΑΡΙΣΤΕΡΑ									ΔΕΞΙΑ
(285)	1	2	3	4	5	6	7	8	9	10

Αρνηση(286) 1

ΔΓ 2

ΔΕΝ ΥΠΑΡΧΟΥΝ Δ.2 ΚΑΙ Δ.3

- Δ.4 Αν είχαμε αύριο "Βουλευτικές Εκλογές" ποιο κόμμα ΘΑ ΨΗΦΙΖΑΤΕ;
(ΑΝ Ο/Η ΕΡΩΤΟΥΜΕΝΟΣ/Η ΕΙΝΑΙ ΚΑΤΩ ΤΩΝ 18 ΕΤΩΝ
ΠΡΟΣΘΕΣΤΕ:) Και αν είχατε δικαίωμα ψήφου;

ΠΑΣΟΚ	(287)	1
ΝΕΑ ΔΗΜΟΚΡΑΤΙΑ		2
ΠΟΛΙΤΙΚΗ ΑΝΟΙΞΗ		3
ΚΚΕ		4
ΣΥΝΑΣΠΙΣΜΟΣ		5
ΑΛΛΟ ΚΟΜΜΑ		20
ΘΑ ΨΗΦΙΖΑ ΛΕΥΚΟ/ΘΑ ΕΡΙΧΝΑ ΑΚΥΡΗ ΨΗΦΟ		21
ΔΕΝ ΘΑ ΨΗΦΙΖΑ		22
ΔΓ		23
ΔΕΝ ΑΠΑΝΤΩ		24

- Δ.5. Ποιό κόμμα ΨΗΦΙΣΑΤΕ στις τελευταίες "Βουλευτικές Εκλογές" της 10ης Οκτωβρίου 1993;

ΠΑΣΟΚ	(288)	1
ΝΕΑ ΔΗΜΟΚΡΑΤΙΑ		2
ΠΟΛΙΤΙΚΗ ΑΝΟΙΞΗ		3
ΚΚΕ		4
ΣΥΝΑΣΠΙΣΜΟΣ		5
ΑΛΛΟ ΚΟΜΜΑ		20
ΨΗΦΙΣΑ ΛΕΥΚΟ/ΕΡΙΞΑ ΑΚΥΡΗ ΨΗΦΟ		21
ΔΕΝ ΨΗΦΙΣΑ		22
ΔΕΝ ΘΥΜΑΜΑΙ		23
ΔΕΝ ΑΠΑΝΤΩ		24

ΔΕΝ ΥΠΑΡΧΕΙ ΕΡ.Δ6

- Δ.7 Είστε ;

Ανύπαντρος/η	(289)	1
Παντρεμένος/η		2
Συμβιώνετε		3
Χωρισμένος/η		4
Σε διάσταση		5
Χήρος/α		6

- Δ.8 Πόσων χρονών είσασταν όταν τελειώσατε το σχολείο, τις σπουδές σας;
(ΑΝ ΣΠΟΥΔΑΖΕΙ ΑΚΟΜΑ ΚΩΔΙΚΟΠΟΙΗΣΤΕ 00 - ΠΗΓ. Δ.10)

(290)

--	--

- Δ.9 Από τότε που σταματήσατε τις σπουδές σας, έχετε . . . (ΔΙΑΒΑΣΤΕ)
(ΑΝ ΟΧΙ: ΚΩΔ.00)

ΔΙΑΒΑΣΤΕ	ΜΗΝΕΣ
α) συνεχίσει καθόλου τη γενική εκπαίδευσή σας; (ΑΝ ΝΑΙ) Για πόσους μήνες;	(291) <table border="1" style="width: 100px; height: 30px;"></table>
β) Κάνει ειδίκευση ή επαγγελματική εκπαίδευση για τη δουλειά σας; (ΑΝ ΝΑΙ) Για πόσους μήνες;	(292) <table border="1" style="width: 100px; height: 30px;"></table>

ΔΕΙΞΤΕ ΚΑΡΤΑ ΕΡ.83

ΕΡ.83 Πιστεύετε ή όχι ότι οι ακόλουθες προφυλάξεις είναι αποτελεσματικές κατά του AIDS (ΕΙΤΖ);

Δ Ι Α Β Α Σ Τ Ε	NAI	OXI	ΔΓ
α) Η χρήση σπέρματοκτόνων	(276) 1	2	3
β) Η χρήση του προφυλακτικού	(277) 1	2	3
γ) Το αντισυλληπτικό χάπι	(278) 1	2	3
δ) Αποχή από το σέξ	(279) 1	2	3

ΔΕΙΞΤΕ ΚΑΡΤΑ ΕΡ.84

ΕΡ.84 Η εμφάνιση και η διάδοση του AIDS (ΕΙΤΖ), εσάς προσωπικά, σας ώθησε να . . . , ναί ή όχι;

Δ Ι Α Β Α Σ Τ Ε	NAI	OXI	ΔΓ
α) Προσέχετε περισσότερο τα πράγματα που αγγίζετε	(280) 1	2	3
β) Αναζητείτε περισσότερη σταθερότητα στην επιλογή των συντρόφων σας	(281) 1	2	3
γ) Λαμβάνετε προφυλάξεις κατά τη σεξουαλική επαφή	(282) 1	2	3
δ) Αποφεύγετε ορισμένους χώρους (περιοχές, κτίρια)	(283) 1	2	3
ε) Αποφεύγετε ορισμένες συναναστροφές/τύπους ανθρώπων	(284) 1	2	3

Δ.10 ΦΥΛΟ ΕΡΩΤΟΥΜΕΝΟΥ ΑΤΟΜΟΥ

Ανδρας	(293)	1
Γυναίκα		2

Δ.11 Τι ηλικία έχετε;

ΗΛΙΚΙΑ ΣΕ ΧΡΟΝΙΑ

(294)

--	--

Δ.12 Πόσα άτομα μένουν στο νοικοκυριό σας ανήλικοι και ενήλικοι συμπεριλαμβανομένου του εαυτού σας;

Ένα	(295)	1
Δύο		2
Τρία		3
Τέσσερα		4
Πέντε		5
Έξι		6
Επτά		7
Οκτώ		8
Εννέα και περισσότερα		9

Δ.13 Πόσα παιδιά κάτω των 15 ετών ζουν σήμερα στο νοικοκυριό σας;

Ένα παιδί	(296)	1
Δύο παιδιά		2
Τρία παιδιά		3
Τέσσερα παιδιά		4
Πέντε παιδιά		5
Έξι παιδιά		6
Επτά παιδιά		7
Οκτώ παιδιά		8
Εννέα ή περισσότερα παιδιά		9
ΚΑΝΕΝΑ/ΔΕΝ ΕΧΩ ΠΑΙΔΙΑ		10

Δ.14 Έχετε στην ιδιοκτησία σας εσείς ή κάποιος άλλος στο νοικοκυριό σας . . . ;
(ΔΙΑΒΑΣΤΕ)

Συσκευή έγχρωμης τηλεόρασης	(297)	1
Συσκευή video		2
Βιντεοκάμερα		3
Ρολόι - Ραδιόφωνο		4
Προσωπικό ή οικογενειακό ηλεκτρονικό υπολογιστή		5
Φωτογραφική μηχανή		6
Ηλεκτρικό τρυπάνι		7
Ηλεκτρική φριτέζα		8
Δύο ή περισσότερα αυτοκίνητα		9
Δεύτερη κατοικία ή εξοχική κατοικία/διαμέρισμα		10

- Δ.15 α) Ποιό είναι τώρα το επάγγελμά σας, δηλ. με τι ασχολείστε;
 β) (ΑΝ ΔΕΝ ΕΧΕΙ ΤΩΡΑ ΑΜΕΙΒΟΜΕΝΗ ΕΡΓΑΣΙΑ - ΚΩΔΙΚΟΙ 1 ΕΩΣ 4 ΣΤΗΝ Δ.15α).

Είχατε ποτέ κάποια αμειβόμενη εργασία στο παρελθόν; Ποιά ήταν η τελευταία σας επαγγελματική δραστηριότητα;

	15α ΤΩΡΙΝΗ ΔΡΑΣΤΗΡΙΟΤΗΤΑ	15β ΤΕΛΕΥΤΑΙΑ ΔΡΑΣΤΗΡΙΟΤΗΤΑ
ΧΩΡΙΣ ΕΠΑΓΓΕΛΜΑΤΙΚΗ ΔΡΑΣΤΗΡΙΟΤΗΤΑ	(298)	
Υπεύθυνος/η για τα συνήθη ψώνια και φροντίδα του σπιτιού, ή χωρίς επαγγελματική απασχόληση/δεν εργάζεται	1
Μαθητής/φοιτητής	2
Άνεργος ή προσωρινά δεν εργάζεται	3
Συνταξιούχος ή ανίκανος για εργασία λόγω ασθένειας	4
ΕΛΕΥΘΕΡΟΙ ΕΠΑΓΓΕΛΜΑΤΙΕΣ		(299)
Αγρότης	5	1
Ψαράς	6	2
Επαγγελματίας (δικηγόρος, γιατρός, λογιστής, αρχιτέκτων, ...)	7	3
Ιδιοκτήτης καταστήματος, τεχνίτης, άλλος ελεύθερος επαγγελματίας	8	4
Επιχειρηματίας, ιδιοκτήτης (ολόκληρης ή συνέταιρος) εταιρείας	9	5
ΜΙΣΘΩΤΟΙ		
Μισθωτός επαγγελματίας (γιατρός, δικηγόρος, λογιστής, αρχιτέκτων)	10	6
Γενική διοίκηση, διευθυντής ή υψηλά διευθυντικά στελέχη (διευθύνοντες σύμβουλοι, γενικοί διευθυντές, άλλοι διευθυντές)	11	7
Μεσαία βαθμίδα διοίκησης, άλλη διοίκηση (τμηματάρχης, κατώτεροι διευθυντές, εκπαιδευτικοί, τεχνικοί)	12	8
Υπάλληλος, κυρίως δουλειά γραφείου	13	9
Υπάλληλος, δουλειά όχι γραφείου αλλά ταξιδεύοντας (πωλητής, οδηγός...)	14	10
Υπάλληλος, δουλειά όχι γραφείου αλλά σε υπηρεσία (νοσοκομείο, εστιατόριο, αστυνομία, πυροσβεστική, ...)	15	11
Επόπτες	16	12
Ειδικευμένοι εργάτες που ασχολούνται με χειρονακτική εργασία	17	13
Άλλοι (ανεκιδέκτοι) εργάτες που ασχολούνται με χειρονακτική εργασία, υπηρετικό προσωπικό	18	14
ΔΕΝ ΕΚΑΝΕ ΠΟΤΕ ΚΑΠΟΙΑ ΑΜΕΙΒΟΜΕΝΗ ΕΡΓΑΣΙΑ	15

ΡΩΤΕΙΣΤΕ ΟΛΟΥΣ

Δ.19 Είστε εσείς . . . ;

ΔΙΑΒΑΣΤΕ	ΝΑΙ	ΟΧΙ
α) ο/η κυρίως υπεύθυνος/η για τα συνήθη ψώνια και τη φροντίδα του νοικοκυριού σας	(302) 1	2
β) το άτομο που συνεισφέρει περισσότερο στο εισόδημα του νοικοκυριού σας	(303) 1	2

ΡΩΤΕΙΣΤΕ Δ.20 ΕΩΣ Δ.22 ΕΑΝ Ο/Η ΕΡΩΤΟΥΜΕΝΟΣ/Η ΔΕΝ ΕΙΝΑΙ ΤΟ ΑΤΟΜΟ ΠΟΥ ΣΥΝΕΙΣΦΕΡΕΙ ΠΕΡΙΣΣΟΤΕΡΟ ΣΤΟ ΟΙΚΟΓΕΝΕΙΑΚΟ ΕΙΣΟΔΗΜΑ: ΚΩΔ. 2 ΣΤΗΝ Δ.19β), ΔΙΑΦΟΡΕΤΙΚΑ ΠΗΓ. ΣΤΗΝ Δ.23

Δ.20 Πόσων ετών ήταν το άτομο που συνεισφέρει περισσότερο στο εισόδημα του νοικοκυριού, όταν ολοκλήρωσε την εκπαίδευσή του;
(ΑΝ ΑΚΟΜΑ ΣΠΟΥΔΑΖΕΙ, ΚΩΔΙΚΟΠΟΙΗΣΤΕ 00)

(304)

--	--

- Δ.15 γ) ΑΝ ΑΓΡΟΤΗΣ Ή ΕΡΓΑΖΟΜΕΝΟΣ ΣΤΟΝ ΑΓΡΟΤΙΚΟ ΤΟΜΕΑ
Ποιούς μήνες του χρόνου γίνεται η κύρια συγκομιδή ή η πιο εντατική
δουλειά; ΠΟΛΛΑΠΛΕΣ ΑΠΑΝΤΗΣΕΙΣ

Ιανουάριος	(300)	1
Φεβρουάριος		2
Μάρτιος		3
Απρίλιος		4
Μάϊος		5
Ιούνιος		6
Ιούλιος		7
Αύγουστος		8
Σεπτέμβριος		9
Οκτώβριος		10
Νοέμβριος		11
Δεκέμβριος		12
ΔΓ		13

ΔΕΝ ΥΠΑΡΧΕΙ Δ.16

*ΡΩΤΗΣΤΕ ΜΟΝΟ ΟΣΟΥΣ ΚΑΝΟΥΝ Ή ΕΚΑΝΑΝ ΑΜΕΙΒΟΜΕΝΗ ΕΡΓΑΣΙΑ Ή
ΕΙΝΑΙ/ΗΤΑΝ ΑΥΤΟΑΠΑΣΧΟΛΟΥΜΕΝΟΙ: ΚΩΔΙΚΟΙ 5 ΕΩΣ 18 ΣΤΗΝ Δ.15α Ή
ΚΩΔ. 1 ΕΩΣ 14 ΣΤΗΝ Δ.15β)*

- Δ.17 Πόσα άτομα εργάζονται/εργαζόντουσαν κάτω από την επίβλεψή σας;

Κανένα	(301)	1
1 - 5		2
6 - 9		3
10 και άνω		4
ΔΓ		5

ΔΕΝ ΥΠΑΡΧΕΙ Δ.18

- Δ.21 α) Ποιά είναι η τωρινή απασχόληση του ατόμου που συνεισφέρει περισσότερο στο εισόδημα του νοικοκυριού;
 β) (ΑΝ ΔΕΝ ΕΧΕΙ ΤΩΡΑ ΑΜΕΙΒΟΜΕΝΗ ΕΡΓΑΣΙΑ - ΚΩΔΙΚΟΙ 1 ΕΩΣ 4 ΣΤΗΝ Δ.21α)
 Είχε το άτομο αυτό κάποια αμειβόμενη εργασία στο παρελθόν;
 Και ποιά ήταν η τελευταία του/της επαγγελματική δραστηριότητα;

	Δ.21α ΤΩΡΙΝΗ ΔΡΑΣΤΗΡΙΟΤΗΤΑ	Δ.21β ΤΕΛΕΥΤΑΙΑ ΔΡΑΣΤΗΡΙΟΤΗΤΑ
ΧΩΡΙΣ ΕΠΑΓΓΕΛΜΑΤΙΚΗ ΔΡΑΣΤΗΡΙΟΤΗΤΑ	(305)
Υπεύθυνος/η για τα συνήθη ψώνια και φροντίδα του σπιτιού, ή χωρίς επαγγελματική απασχόληση/δεν εργάζεται	1
Μαθητής/φοιτητής	2
Άνεργος ή προσωρινά δεν εργάζεται	3
Συνταξιούχος ή ανάκτονος για εργασία λόγω ασθένειας	4
ΕΛΕΥΘΕΡΟΙ ΕΠΑΓΓΕΛΜΑΤΙΕΣ		(306)
Αγρότης	5	1
Ψαράς	6	2
Επαγγελματίας (δικηγόρος, γιατρός, λογιστής, αρχιτέκτων, ...)	7	3
Ιδιοκτήτης καταστήματος, τεχνίτης, άλλος ελεύθερος επαγγελματίας	8	4
Επιχειρηματίας, ιδιοκτήτης (ολόκληρης ή συνέταιρος) εταιρείας	9	5
ΜΙΣΘΩΤΟΙ		
Μισθωτός επαγγελματίας (γιατρός, δικηγόρος, λογιστής, αρχιτέκτων)	10	6
Γενική διοίκηση, διευθυντής ή υψηλά διευθυντικά στελέχη (διευθύνοντες σύμβουλοι, γενικοί διευθυντές, άλλοι διευθυντές)	11	7
Μεσαία βαθμίδα διοίκησης, άλλη διοίκηση (τμηματάρχης, κατώτεροι διευθυντές, εκπαιδευτικοί, τεχνικοί)	12	8
Υπάλληλος, κυρίως δουλειά γραφείου	13	9
Υπάλληλος, δουλειά όχι γραφείου αλλά ταξιδεύοντας (πωλητής, οδηγός...)	14	10
Υπάλληλος, δουλειά όχι γραφείου αλλά σε υπηρεσία (νοσοκομείο, εστιατόριο, αστυνομία, πυροσβεστική, ...)	15	11
Επόπτες	16	12
Ειδικευμένοι εργάτες που ασχολούνται με χειρονακτική εργασία	17	13
Άλλοι (ανεκιδέυτοι) εργάτες που ασχολούνται με χειρονακτική εργασία, υπηρετικό προσωπικό	18	14
ΔΕΝ ΕΚΑΝΕ ΠΟΤΕ ΚΑΠΟΙΑ ΑΜΕΙΒΟΜΕΝΗ ΕΡΓΑΣΙΑ	15

- Δ.26 Θεωρείτε τον εαυτό σας ότι ανήκει σε κάποια συγκεκριμένη θρησκεία;
(ΑΝ ΝΑΙ) Σε ποιά; (ΜΟΝΟ ΜΙΑ ΑΠΑΝΤΗΣΗ)

Ρωμαιοκαθολικός	(309)	1	ΠΗΓ. Δ.27
Προτεστάντης		2	ΠΗΓ. Δ.27
Ορθόδοξος		3	ΠΗΓ. Δ.27
Ιουδαϊστής		4	ΠΗΓ. Δ.27
Μουσουλμάνος		5	ΠΗΓ. Δ.29
Βουδιστής		6	ΠΗΓ. Δ.29
Ινδουιστής		7	ΠΗΓ. Δ.29
Άλλη		8	ΠΗΓ. Δ.29
Καμία		9	ΠΗΓ. Δ.29
ΔΓ		10	ΠΗΓ. Δ.29

- Δ.27 (ΓΙΑ ΕΚΕΙΝΟΥΣ ΜΕ ΚΩΔ. 1 ΕΩΣ 4 ΣΤΗΝ Δ.26)

Πηγαίνετε σε θρησκευτικές λειτουργίες αρκετές φορές την εβδομάδα, μια φορά την εβδομάδα, μερικές φορές τον χρόνο, μια φορά τον χρόνο ή σπανιότερα ή ποτέ; (ΜΟΝΟ ΜΙΑ ΑΠΑΝΤΗΣΗ)

Αρκετές φορές την εβδομάδα	(310)	1
Μια φορά την εβδομάδα		2
Μερικές φορές τον χρόνο		3
Μια φορά τον χρόνο ή σπανιότερα		4
Ποτέ		5
ΔΓ		6

ΔΕΝ ΥΠΑΡΧΕΙ Δ.28

- Δ.29 Χρειαζόμαστε επίσης και μερικές πληροφορίες για το εισόδημα του νοικοκυριού σας, για να μπορέσουμε να αναλύσουμε τα αποτελέσματα της έρευνας σύμφωνα με διάφορους τύπους νοικοκυριών. Έχουμε εδώ μία λίστα με κατηγορίες εισοδήματος.

ΔΕΙΞΤΕ ΚΑΡΤΑ ΕΙΣΟΔΗΜΑΤΟΣ Δ.29

Σας παρακαλώ θα ήθελα να υπολογίσετε τα συνολικά ΜΗΝΙΑΙΑ εισοδήματα και μισθούς όλων των μελών του νοικοκυριού σας, όλες τις συντάξεις και έσοδα από κοινωνική ασφάλιση, επιδόματα για παιδιά και οποιοδήποτε άλλο εισόδημα όπως ενοίκια κλπ. Οποσδήποτε, η απάντησή σας αυτή όπως και όλες οι άλλες απαντήσεις σε αυτή τη συνέντευξη θα χρησιμοποιηθούν με πλήρη εχεμύθεια, πράγμα που καθιστά αδύνατο το να χρησιμοποιηθούν από τρίτους για σας ή το νοικοκυριό σας. Σας παρακαλώ λοιπόν να μου πείτε το γράμμα, που αντιστοιχεί στην κατηγορία εισοδήματος του νοικοκυριού πριν από κρατήσεις και φόρους.

B	ΜΕΧΡΙ 40.000 ΔΡΧ.	(311)	1
T	40.001 - 70.000 ΔΡΧ.		2
Π	70.001 - 100.000 ΔΡΧ.		3
Φ	100.001 - 130.000 ΔΡΧ.		4
E	130.001 - 160.000 ΔΡΧ.		5
H	160.001 - 190.000 ΔΡΧ.		6
Λ	190.001 - 220.000 ΔΡΧ.		7
N	220.001 - 250.000 ΔΡΧ.		8
P	250.001 - 280.000 ΔΡΧ.		9
M	280.001 - 310.000 ΔΡΧ.		10
Σ	310.001 - 340.000 ΔΡΧ.		11
K	340.001 ΔΡΧ. ΚΑΙ ΑΝΩ		12
ΑΡΝΗΣΗ			13
ΔΓ			14

ΔΕΙΞΤΕ ΚΑΡΤΑ Δ.30

Δ.30 Ποιά είναι η πιο σημαντική πηγή εισοδήματος για το νοικοκυριό σας;
 ΜΟΝΟ ΜΙΑ ΑΠΑΝΤΗΣΗ

Εργασία	(312)	1
Συντάξεις		2
Επιδόματα κοινωνικής ασφάλισης (ανεργίας, ασθένειας ή αναπηρίας)		3
Εισόδημα από επενδύσεις, ενοίκια, αποταμιεύσεις ή άλλους ιδιωτικούς πόρους		4
Εγγυημένο ελάχιστο εισόδημα ή επιδόματα κοινωνικής πρόνοιας		5
Άλλο (Παραγωγή από τον κήπο/δώρα)		6
ΔΓ/ΑΡΝΗΣΗ		7

ΠΡΩΤΟΚΟΛΛΟ ΣΥΝΕΝΤΕΥΞΗΣ

P.1 ΗΜΕΡΟΜΗΝΙΑ ΣΥΝΕΝΤΕΥΞΗΣ

ΗΜΕΡΑ

ΜΗΝΑΣ

--	--

 (313)

--	--

 (314)

P.2 ΩΡΑ ΕΝΑΡΞΗΣ ΤΗΣ ΣΥΝΕΝΤΕΥΞΗΣ

ΩΡΑ

ΛΕΠΤΑ

ΧΡΗΣΙΜΟΠΟΙΕΙΣΤΕ 24ΩΡΗ ΒΑΣΗ

--	--

 (315)

--	--

 (316)

P.3 ΠΟΣΗ ΩΡΑ ΔΙΗΡΚΗΣΕ Η ΣΥΝΕΝΤΕΥΞΗ

ΛΕΠΤΑ

--	--	--

 (317)

P.4 Πόσα άτομα ήταν παρόντες κατά την διάρκεια της συνέντευξης;

Δύο (ο ερευνητής και το ερωτούμενο άτομο)	(318)	1
Τρία		2
Τέσσερα		3
Πέντε ή περισσότερα		4

P.5 Βαθμός συνεργασίας του ερωτουμένου ατόμου;

Τέλεια	(319)	1
Καλή		2
Μέτρια		3
Κακή		4

P.6 Μέγεθος πόλης(Τοπικοί κωδικοί)

(320) 1 2 3 4 5

P.7 Γεωγραφικό διαμέρισμα ΕΟΚ (ΔΕΙΤΕ ΤΟΠΙΚΟΥΣ ΚΩΔΙΚΟΥΣ)

--	--

 (321)

P.8 Ταχυδρομικός κώδικας

(322)

P.9 Αριθμός σημείου

				(323)
--	--	--	--	-------

P.10 Κωδικός ερευνητού

					(324)
--	--	--	--	--	-------

P.11 Σταθμιστικοί παράγοντες

_____ (325)

P.12 Έχετε τηλέφωνο στο νοικοκυριό σας;

NaI	(326)	1
OxI		2

ΟΝΟΜΑΤΕΠΩΝΥΜΟ:
.....ΤΗΛ.....
ΟΝΟΜΑ ΣΤΟ ΚΟΥΔΟΥΝΙ:ΟΡΟΦΟΣ:.....
ΔΙΕΥΘΥΝΣΗ:
.....ΠΕΡΙΟΧΗ:.....

ΚΑΡΤΑ ΕΡ.5

ΚΑΘΗΜΕΡΙΝΑ

ΑΡΚΕΤΕΣ ΦΟΡΕΣ ΤΗΝ ΕΒΔΟΜΑΔΑ

1-2 ΦΟΡΕΣ ΤΗΝ ΕΒΔΟΜΑΔΑ

ΛΙΓΟΤΕΡΟ ΣΥΧΝΑ

ΚΑΡΤΑ ΕΡ.6Α, Β, Γ

- **ΠΟΛΥ ΙΚΑΝΟΠΟΙΗΜΕΝΟΣ/Η**
- **ΑΡΚΕΤΑ ΙΚΑΝΟΠΟΙΗΜΕΝΟΣ/Η**
- **ΟΧΙ ΠΟΛΥ ΙΚΑΝΟΠΟΙΗΜΕΝΟΣ/Η**
- **ΚΑΘΟΛΟΥ ΙΚΑΝΟΠΟΙΗΜΕΝΟΣ/Η**

KAPTA EP.11 & EP.12

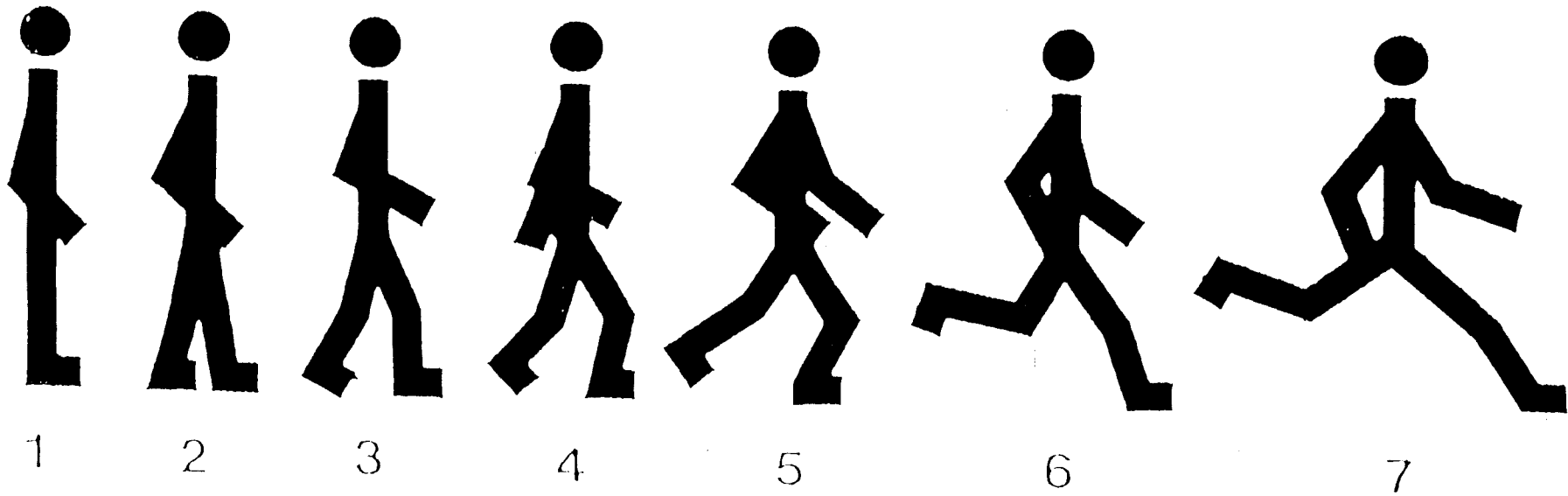

ΚΑΡΤΑ ΕΡ.15

**ΧΡΕΙΑΖΟΜΑΙ ΠΡΑΓΜΑΤΙΚΑ ΝΑ ΞΕΡΩ ΠΟΛΥ
ΠΕΡΙΣΣΟΤΕΡΑ ΓΙΑ ΤΗΝ ΕΥΡΩΠΑΪΚΗ ΕΝΩΣΗ**

**ΘΑ ΗΘΕΛΑ ΝΑ ΕΙΧΑ ΜΕΡΙΚΕΣ ΕΠΙΠΛΕΟΝ
ΠΛΗΡΟΦΟΡΙΕΣ ΓΙΑ ΤΗΝ ΕΥΡΩΠΑΪΚΗ ΕΝΩΣΗ**

**ΟΣΟΝ ΑΦΟΡΑ ΕΜΕΝΑ, ΕΓΩ ΕΙΜΑΙ ΕΥΤΥΧΗΣ
ΜΕ ΑΥΤΑ ΠΟΥ ΗΔΗ ΓΝΩΡΙΖΩ**

KAPTA EP.17



ΚΑΡΤΑ ΕΡ.19

- A) ΒΕΛΓΙΟ**
- B) ΔΑΝΙΑ**
- Γ) ΓΕΡΜΑΝΙΑ**
- Δ) ΕΛΛΑΔΑ**
- Ε) ΙΣΠΑΝΙΑ**
- Ζ) ΓΑΛΛΙΑ**
- Η) ΙΡΛΑΝΔΙΑ**
- Θ) ΙΤΑΛΙΑ**
- Ι) ΛΟΥΞΕΜΒΟΥΡΓΟ**
- Κ) ΟΛΛΑΝΔΙΑ**
- Λ) ΠΟΡΤΟΓΑΛΙΑ**
- Μ) ΗΝΩΜΕΝΟ ΒΑΣΙΛΕΙΟ**
- Ν) ΑΥΣΤΡΙΑ**
- Ξ) ΦΙΝΛΑΝΔΙΑ**
- Ο) ΣΟΥΗΔΙΑ**

ΚΑΡΤΑ ΕΡ.20

**ΟΤΙ ΑΥΤΕΣ ΟΙ ΧΩΡΕΣ ΟΙ ΟΠΟΙΕΣ ΕΙΝΑΙ ΕΤΟΙΜΕΣ
ΝΑ ΕΠΙΤΕΙΝΟΥΝ ΤΗΝ ΕΞΕΛΙΞΗ ΜΙΑΣ ΚΟΙΝΗΣ
ΕΥΡΩΠΑΪΚΗΣ ΠΟΛΙΤΙΚΗΣ ΣΕ ΚΑΠΟΙΟΥΣ
ΣΗΜΑΝΤΙΚΟΥΣ ΤΟΜΕΙΣ ΘΑ ΠΡΕΠΕΙ ΝΑ ΤΟ
ΚΑΝΟΥΝ ΧΩΡΙΣ ΝΑ ΠΕΡΙΜΕΝΟΥΝ ΤΙΣ ΑΛΛΕΣ**

**Ή ΟΤΙ ΑΥΤΕΣ ΟΙ ΧΩΡΕΣ ΟΙ ΟΠΟΙΕΣ ΕΙΝΑΙ
ΕΤΟΙΜΕΣ ΝΑ ΕΠΙΤΕΙΝΟΥΝ ΤΗΝ ΕΞΕΛΙΞΗ ΜΙΑΣ
ΚΟΙΝΗΣ ΕΥΡΩΠΑΪΚΗΣ ΠΟΛΙΤΙΚΗΣ ΣΕ
ΚΑΠΟΙΟΥΣ ΣΗΜΑΝΤΙΚΟΥΣ ΤΟΜΕΙΣ ΘΑ ΠΡΕΠΕΙ
ΝΑ ΠΕΡΙΜΕΝΟΥΝ ΕΩΣ ΟΤΟΥ ΟΛΑ ΤΑ ΚΡΑΤΗ
ΜΕΛΗ ΤΗΣ ΕΥΡΩΠΑΪΚΗΣ ΕΝΩΣΗΣ ΝΑ ΕΙΝΑΙ
ΕΤΟΙΜΑ ΓΙΑ ΚΑΤΙ ΤΕΤΟΙΟ**

ΚΑΡΤΑ ΕΡ.21Α-21Β

- Α) ΒΕΛΓΙΟ**
- Β) ΔΑΝΙΑ**
- Γ) ΓΕΡΜΑΝΙΑ**
- Δ) ΕΛΛΑΔΑ**
- Ε) ΙΣΠΑΝΙΑ**
- Ζ) ΓΑΛΛΙΑ**
- Η) ΙΡΛΑΝΔΙΑ**
- Θ) ΙΤΑΛΙΑ**
- Ι) ΛΟΥΞΕΜΒΟΥΡΓΟ**
- Κ) ΟΛΛΑΝΔΙΑ**
- Λ) ΠΟΡΤΟΓΑΛΙΑ**
- Μ) ΗΝΩΜΕΝΟ ΒΑΣΙΛΕΙΟ**
- Ν) ΑΥΣΤΡΙΑ**
- Ξ) ΦΙΝΛΑΝΔΙΑ**
- Ο) ΣΟΥΗΔΙΑ**

ΚΑΡΤΑ ΕΡ.22

**Η ΕΥΡΩΠΑΪΚΗ ΕΝΩΣΗ ΘΑ ΠΡΕΠΕΙ ΝΑ
ΠΑΡΑΜΕΙΝΕΙ ΟΠΩΣ ΕΙΝΑΙ**

**ΤΑ ΤΩΡΙΝΑ ΚΡΑΤΗ ΜΕΛΗ ΘΑ ΠΡΕΠΕΙ ΝΑ
ΛΑΜΒΑΝΟΥΝ ΠΕΡΙΣΣΟΤΕΡΗ ΚΟΙΝΗ ΔΡΑΣΗ
ΣΤΗΝ ΥΠΑΡΧΟΥΣΑ ΕΥΡΩΠΑΪΚΗ ΕΝΩΣΗ**

**ΚΑΙΝΟΥΡΓΙΑ ΚΡΑΤΗ ΘΑ ΠΡΕΠΕΙ ΝΑ
ΓΙΝΟΥΝ ΜΕΛΗ**

ΚΑΡΤΑ ΕΡ.29 & ΕΡ.30

- A) Η ΑΜΥΝΑ
- B) Η ΠΡΟΣΤΑΣΙΑ ΤΟΥ ΠΕΡΙΒΑΛΛΟΝΤΟΣ
- Γ) ΤΟ ΝΟΜΙΣΜΑ
- Δ) Η ΣΥΝΕΡΓΑΣΙΑ ΜΕ ΑΝΑΠΤΥΣΣΟΜΕΝΕΣ ΧΩΡΕΣ, ΚΑΘΩΣ ΚΑΙ ΤΟΥ ΤΡΙΤΟΥ ΚΟΣΜΟΥ
- Ε) Η ΥΓΕΙΑ ΚΑΙ Η ΚΟΙΝΩΝΙΚΗ ΠΡΟΝΟΙΑ
- Ζ) Η ΕΚΠΑΙΔΕΥΣΗ
- Η) ΒΑΣΙΚΟΙ ΚΑΝΟΝΕΣ ΓΙΑ ΤΟ ΡΑΔΙΟΦΩΝΟ/ΤΗΛΕΟΡΑΣΗ ΚΑΙ ΤΟΝ ΤΥΠΟ
- Θ) Η ΕΠΙΣΤΗΜΟΝΙΚΗ ΚΑΙ ΤΕΧΝΟΛΟΓΙΚΗ ΕΡΕΥΝΑ
- Ι) ΟΙ ΣΥΝΤΕΛΕΣΤΕΣ ΤΟΥ ΦΠΑ ΦΟΡΟΥ ΠΡΟΣΤΙΘΕΜΕΝΗΣ ΑΞΙΑΣ)
- Κ) Η ΕΞΩΤΕΡΙΚΗ ΠΟΛΙΤΙΚΗ ΠΡΟΣ ΧΩΡΕΣ ΕΚΤΟΣ ΕΥΡΩΠΑΪΚΗΣ ΕΝΩΣΗΣ
- Λ) Η ΣΥΜΜΕΤΟΧΗ ΕΚΠΡΟΣΩΠΩΝ ΤΩΝ ΕΡΓΑΖΟΜΕΝΩΝ ΣΤΟ ΔΙΟΙΚΗΤΙΚΟ ΣΥΜΒΟΥΛΙΟ ΤΩΝ ΕΠΙΧΕΙΡΗΣΕΩΝ
- Μ) Η ΒΙΟΜΗΧΑΝΙΚΗ ΠΟΛΙΤΙΚΗ
- Ν) Η ΠΟΛΙΤΙΣΤΙΚΗ ΠΟΛΙΤΙΚΗ
- Ξ) Η ΜΕΤΑΝΑΣΤΕΥΤΙΚΗ ΠΟΛΙΤΙΚΗ
- Ο) ΟΙ ΚΑΝΟΝΙΣΜΟΙ ΓΙΑ ΠΟΛΙΤΙΚΟ ΑΣΥΛΟ
- Π) Η ΥΓΕΙΑ ΚΑΙ ΑΣΦΑΛΕΙΑ ΤΩΝ ΕΡΓΑΖΟΜΕΝΩΝ
- Ρ) Η ΑΝΤΙΜΕΤΩΠΙΣΗ ΤΗΣ ΑΝΕΡΓΙΑΣ
- Σ) Η ΚΑΤΑΠΟΛΕΜΗΣΗ ΤΩΝ ΝΑΡΚΩΤΙΚΩΝ
- Τ) Η ΓΕΩΡΓΙΑ
- Υ) ΙΣΟΤΗΤΑ ΜΕΤΑΞΥ ΑΝΔΡΩΝ ΚΑΙ ΓΥΝΑΙΚΩΝ
- Φ) ΠΟΛΙΤΙΚΗ ΓΙΑ ΤΟΥΣ ΚΑΤΑΝΑΛΩΤΕΣ
- Χ) ΣΤΗΡΙΞΗ ΠΕΡΙΦΕΡΕΙΩΝ ΟΙ ΟΠΟΙΕΣ ΑΝΤΙΜΕΤΩΠΙΖΟΥΝ ΟΙΚΟΝΟΜΙΚΕΣ ΔΥΣΚΟΛΙΕΣ

ΚΑΡΤΑ ΕΡ.31

ΜΕ ΕΝΑ ΣΥΝΤΟΜΟ ΦΥΛΛΑΔΙΟ, ΠΟΥ ΣΑΣ ΔΙΝΕΙ ΠΛΗΡΟΦΟΡΙΕΣ ΠΕΡΙΛΗΠΤΙΚΑ

ΜΕ ΕΝΑ ΠΙΟ ΛΕΠΤΟΜΕΡΕΣ ΦΥΛΛΑΔΙΟ / ΜΠΡΟΣΟΥΡΑ

ΜΕ ΜΙΑ ΟΛΟΚΛΗΡΩΜΕΝΗ ΠΕΡΙΓΡΑΦΗ ΣΕ ΒΙΒΛΙΟ

ΜΕ ΒΙΝΤΕΟΚΑΣΕΤΤΑ

ΜΕ CD (ΣΙ-ΝΤΙ), ΣΕ ΔΙΣΚΕΤΤΑ ΓΙΑ ΤΟΝ ΗΛΕΚΤΡΟΝΙΚΟ ΥΠΟΛΟΓΙΣΤΗ (ΚΟΜΠΙΟΥΤΕΡ)

ΜΕΣΩ ΤΕΡΜΑΤΙΚΟΥ ΤΟΥ ΗΛΕΚΤΡΟΝΙΚΟΥ ΥΠΟΛΟΓΙΣΤΗ ΠΟΥ ΣΑΣ ΕΠΙΤΡΕΠΕΙ ΤΗΝ ΠΡΟΣΒΑΣΗ ΣΕ ΤΡΑΠΕΖΑ ΠΛΗΡΟΦΟΡΙΩΝ

ΚΑΡΤΑ ΕΡ.33

ΤΙΠΟΤΑ

ΜΕΤΑΞΥ 300 ΚΑΙ 750 ΔΡΧ.

ΜΕΤΑΞΥ 900 ΚΑΙ 1500 ΔΡΧ.

ΜΕΤΑΞΥ 1800 ΚΑΙ 3000 ΔΡΧ.

ΠΕΡΙΣΣΟΤΕΡΟ ΑΠΟ 3000 ΔΡΧ.

ΚΑΡΤΑ ΕΡ.41

- A) ΑΜΥΝΤΙΚΗ ΠΟΛΙΤΙΚΗ**
- B) ΠΡΟΣΤΑΣΙΑ ΤΟΥ ΠΕΡΙΒΑΛΛΟΝΤΟΣ**
- Γ) ΠΡΟΣΤΑΣΙΑ ΤΟΥ ΚΑΤΑΝΑΛΩΤΗ**
- Δ) ΝΟΜΙΣΜΑΤΙΚΗ ΚΑΙ ΟΙΚΟΝΟΜΙΚΗ ΠΟΛΙΤΙΚΗ**
- Ε) ΣΥΝΕΡΓΑΣΙΑ ΜΕ ΑΝΑΠΤΥΣΣΟΜΕΝΕΣ ΧΩΡΕΣ ΚΑΙ ΧΩΡΕΣ ΤΟΥ ΤΡΙΤΟΥ ΚΟΣΜΟΥ**
- ΣΤ) ΥΓΕΙΑ ΚΑΙ ΚΟΙΝΩΝΙΚΗ ΠΡΟΝΟΙΑ**
- Ζ) ΑΛΛΟΥΣ ΤΟΜΕΙΣ ΚΟΙΝΩΝΙΚΗΣ ΠΟΛΙΤΙΚΗΣ**
- Η) ΕΚΠΑΙΔΕΥΣΗ ΚΑΙ ΠΟΛΙΤΙΣΤΙΚΗ ΠΟΛΙΤΙΚΗ**
- Θ) ΕΠΙΣΤΗΜΟΝΙΚΗ ΚΑΙ ΤΕΧΝΟΛΟΓΙΚΗ ΕΡΕΥΝΑ**
- Ι) ΕΞΩΤΕΡΙΚΗ ΠΟΛΙΤΙΚΗ ΠΡΟΣ ΧΩΡΕΣ ΕΚΤΟΣ ΤΗΣ ΕΥΡΩΠΑΪΚΗΣ ΕΝΩΣΗΣ**
- Κ) ΜΕΤΑΝΑΣΤΕΥΤΙΚΗ ΠΟΛΙΤΙΚΗ**
- Λ) ΑΝΘΡΩΠΙΝΑ ΔΙΚΑΙΩΜΑΤΑ ΣΕ ΟΛΟΚΛΗΡΟ ΤΟΝ ΚΟΣΜΟ**

ΚΑΡΤΑ ΕΡ.51, ΕΡ.52 & ΕΡ.54

- **ΑΠΟ ΤΗΝ ΕΥΡΩΠΑΪΚΗ ΕΝΩΣΗ ΣΑΝ ΣΥΝΟΛΟ**
- **ΑΠΟ ΚΑΘΕ ΚΡΑΤΟΣ ΜΕΛΟΣ ΤΗΣ
ΕΥΡΩΠΑΪΚΗΣ ΕΝΩΣΗΣ ΞΕΧΩΡΙΣΤΑ**

ΚΑΡΤΑ ΕΡ.55

- A) ΟΙ ΔΙΕΘΝΕΙΣ ΚΑΝΟΝΙΣΜΟΙ ΕΜΠΟΡΙΟΥ ΘΑ ΠΡΕΠΕΙ ΝΑ ΙΣΧΥΟΥΝ ΓΙΑ ΟΛΑ ΤΑ ΠΡΟΪΟΝΤΑ, ΧΩΡΙΣ ΚΑΜΜΙΑ ΕΞΑΙΡΕΣΗ, ΕΦ'ΟΣΟΝ ΤΟ ΕΛΕΥΘΕΡΟ ΕΜΠΟΡΙΟ ΠΡΕΠΕΙ ΝΑ ΠΡΟΣΤΑΤΕΥΕΤΑΙ.
- B) ΟΙ ΔΙΕΘΝΕΙΣ ΚΑΝΟΝΙΣΜΟΙ ΕΜΠΟΡΙΟΥ ΔΕΝ ΘΑ ΠΡΕΠΕΙ ΝΑ ΙΣΧΥΟΥΝ ΣΕ ΠΟΛΙΤΙΣΤΙΚΟΥΣ ΤΟΜΕΙΣ ΟΠΩΣ ΟΙ ΚΙΝΗΜΑΤΟΓΡΑΦΙΚΕΣ ΤΑΙΝΙΕΣ, ΤΗΛΕΟΠΤΙΚΑ ΠΡΟΓΡΑΜΜΑΤΑ ΚΛΠ... ΕΦ'ΟΣΟΝ ΟΙ ΠΟΛΙΤΙΣΤΙΚΟΙ ΤΟΜΕΙΣ ΚΑΘΕ ΚΡΑΤΟΥΣ ΘΑ ΠΡΕΠΕΙ ΝΑ ΠΡΟΣΤΑΤΕΥΟΝΤΑΙ

ΚΑΡΤΑ ΕΡ.56

ΕΦΗΜΕΡΙΔΕΣ

ΠΕΡΙΟΔΙΚΑ

ΕΞΕΙΔΙΚΕΥΜΕΝΕΣ ΔΗΜΟΣΙΕΥΣΕΙΣ

ΤΗΛΕΟΡΑΣΗ

ΡΑΔΙΟΦΩΝΟ

**ΑΠ'ΕΥΘΕΙΑΣ ΕΝΗΜΕΡΩΣΗ ΣΤΟ ΣΠΙΤΙ
ΜΕΣΩ ΕΠΙΣΤΟΛΗΣ Ή ΦΥΛΛΑΔΙΟΥ**

ΕΚΘΕΣΕΙΣ

**ΕΠΙΣΚΕΨΗ ΣΕ ΣΤΑΘΜΟ ΠΥΡΗΝΙΚΗΣ
ΕΝΕΡΓΕΙΑΣ**

ΑΛΛΕΣ ΠΗΓΕΣ

ΚΑΡΤΑ ΕΡ.58

ΟΙ ΠΛΗΡΟΦΟΡΙΕΣ ΕΙΝΑΙ ΑΞΙΟΠΙΣΤΕΣ

ΟΙ ΠΛΗΡΟΦΟΡΙΕΣ ΕΙΝΑΙ ΕΠΑΡΚΕΙΣ

ΟΙ ΠΛΗΡΟΦΟΡΙΕΣ ΕΙΝΑΙ ΑΝΤΙΚΕΙΜΕΝΙΚΕΣ

**ΟΙ ΠΛΗΡΟΦΟΡΙΕΣ ΕΙΝΑΙ ΣΑΦΕΙΣ ΚΑΙ ΚΑΛΑ
ΕΠΕΞΗΓΗΜΕΝΕΣ**

ΟΙ ΠΛΗΡΟΦΟΡΙΕΣ ΕΙΝΑΙ ΕΝΔΙΑΦΕΡΟΥΣΕΣ

**ΟΙ ΠΛΗΡΟΦΟΡΙΕΣ ΔΙΝΟΝΤΑΙ ΓΡΗΓΟΡΑ ΚΑΙ
ΚΥΚΛΟΦΟΡΟΥΝ ΕΥΡΕΩΣ**

ΚΑΡΤΑ ΕΡ.59

ΟΙ ΠΛΗΡΟΦΟΡΙΕΣ ΔΕΝ ΕΙΝΑΙ ΑΞΙΟΠΙΣΤΕΣ

ΟΙ ΠΛΗΡΟΦΟΡΙΕΣ ΔΕΝ ΕΙΝΑΙ ΕΠΑΡΚΕΙΣ

ΟΙ ΠΛΗΡΟΦΟΡΙΕΣ ΔΕΝ ΕΙΝΑΙ ΑΝΤΙΚΕΙΜΕΝΙΚΕΣ

**ΟΙ ΠΛΗΡΟΦΟΡΙΕΣ ΕΙΝΑΙ ΠΟΛΥΠΛΟΚΕΣ ΚΑΙ
ΚΑΚΩΣ ΕΠΕΞΗΓΗΜΕΝΕΣ**

ΟΙ ΠΛΗΡΟΦΟΡΙΕΣ ΔΕΝ ΕΙΝΑΙ ΕΝΔΙΑΦΕΡΟΥΣΕΣ

**ΟΙ ΠΛΗΡΟΦΟΡΙΕΣ ΔΙΝΟΝΤΑΙ ΜΕ ΚΑΘΥΣΤΕΡΗΣΗ
ΚΑΙ ΔΕΝ ΚΥΚΛΟΦΟΡΟΥΝ ΕΥΡΕΩΣ**

ΚΑΡΤΑ ΕΡ.60

ΑΠΟΛΥΤΗ ΕΜΠΙΣΤΟΣΥΝΗ

ΑΡΚΕΤΗ ΕΜΠΙΣΤΟΣΥΝΗ

ΟΧΙ ΚΑΙ ΤΟΣΟ ΕΜΠΙΣΤΟΣΥΝΗ

ΚΑΘΟΛΟΥ ΕΜΠΙΣΤΟΣΥΝΗ

ΚΑΡΤΑ ΕΡ.61

**ΥΨΗΛΟ ΕΠΠΕΔΟ ΕΠΙΣΤΗΜΟΝΙΚΗΣ
ΕΙΔΙΚΟΤΗΤΑΣ ΣΤΟ ΘΕΜΑ**

**ΠΡΑΓΜΑΤΙΚΗ ΑΝΕΞΑΡΤΗΣΙΑ ΑΠΟ
ΟΠΟΙΑΔΗΠΟΤΕ ΟΙΚΟΝΟΜΙΚΑ Ή
ΒΙΟΜΗΧΑΝΙΚΑ ΣΥΜΦΕΡΟΝΤΑ**

**Η ΙΚΑΝΟΤΗΤΑ ΝΑ ΕΞΗΓΗΣΕΙ ΚΑΘΑΡΑ ΤΙ
ΣΥΜΒΑΙΝΕΙ**

**ΑΛΗΘΙΝΗ ΚΑΤΑΝΟΗΣΗ ΤΟΥ ΤΙ
ΑΠΑΣΧΟΛΕΙ ΤΟ ΓΕΝΙΚΟ ΚΟΙΝΟ**

**ΠΡΑΓΜΑΤΙΚΗ ΑΝΕΞΑΡΤΗΣΙΑ ΑΠΟ
ΟΠΟΙΑΔΗΠΟΤΕ ΠΟΛΙΤΙΚΗ ΕΠΙΡΡΟΗ**

**ΥΨΗΛΟ ΕΠΠΕΔΟ ΕΙΔΙΚΕΥΣΗΣ ΣΤΑ
ΘΕΜΑΤΑ ΥΓΕΙΑΣ**

ΚΑΡΤΑ ΕΡ.63

ΟΤΑΝ ΖΕΙ ΚΑΝΕΙΣ ΚΟΝΤΑ Σ'ΕΝΑ ΣΤΑΘΜΟ
ΠΥΡΗΝΙΚΗΣ ΕΝΕΡΓΕΙΑΣ

ΠΕΡΝΩΝΤΑΣ ΠΟΛΥ ΚΑΙΡΟ ΣΤΑ ΒΟΥΝΑ

ΟΤΑΝ ΖΕΙ ΚΑΝΕΙΣ ΚΟΝΤΑ Σ'ΕΝΑ ΟΡΥΧΕΙΟ
ΟΥΡΑΝΙΟΥ

Η ΠΤΩΣΗ ΚΑΤΑΛΟΙΠΩΝ ΑΠΟ
ΣΤΡΑΤΙΩΤΙΚΕΣ ΔΟΚΙΜΕΣ ΠΥΡΗΝΙΚΩΝ
ΟΠΛΩΝ

ΚΑΝΟΝΤΑΣ ΜΙΑ ΑΚΤΙΝΟΓΡΑΦΙΑ (ΑΚΤΙΝΕΣ
X)

ΟΤΑΝ ΜΕΝΕΙ ΚΑΝΕΙΣ ΚΟΝΤΑ ΣΕ ΕΝΑ
ΔΡΟΜΟ ΑΠΟ ΟΠΟΥ ΜΕΤΑΦΕΡΟΝΤΑΙ
ΡΑΔΙΕΝΕΡΓΑ ΜΕΤΑΛΛΕΥΜΑΤΑ Ή
ΚΑΤΑΛΟΙΠΑ

ΟΤΑΝ ΤΑΞΙΔΕΥΕΙΣ ΜΕ ΑΕΡΟΠΛΑΝΟ ΣΕ
ΜΕΓΑΛΟ ΥΨΟΣ

ΚΑΡΤΑ ΕΡ.64

ΕΝΑ ΠΡΟΒΛΗΜΑ ΩΡΙΜΟΤΗΤΑΣ (ΟΙ ΕΞΑΡΤΗΜΕΝΟΙ ΑΠΟ ΤΑ ΝΑΡΚΩΤΙΚΑ/ΝΑΡΚΟΜΑΝΕΙΣ ΕΙΝΑΙ ΚΥΡΙΩΣ ΝΕΟΙ ΑΝΘΡΩΠΟΙ)

ΕΝΑ ΚΟΙΝΩΝΙΚΟ ΠΡΟΒΛΗΜΑ (ΟΙ ΕΞΑΡΤΗΜΕΝΟΙ ΑΠΟ ΤΑ ΝΑΡΚΩΤΙΚΑ/ΝΑΡΚΟΜΑΝΕΙΣ ΕΙΝΑΙ ΒΑΡΟΣ ΓΙΑ ΤΗΝ ΚΟΙΝΩΝΙΑ)

ΕΝΑ ΠΡΟΒΛΗΜΑ ΥΓΕΙΑΣ (ΟΙ ΕΞΑΡΤΗΜΕΝΟΙ ΑΠΟ ΤΑ ΝΑΡΚΩΤΙΚΑ/ΝΑΡΚΟΜΑΝΕΙΣ ΚΑΤΑΣΤΡΕΦΟΥΝ ΤΗΝ ΥΓΕΙΑ ΤΟΥΣ)

ΕΝΑ ΗΘΙΚΟ ΠΡΟΒΛΗΜΑ (ΟΙ ΕΞΑΡΤΗΜΕΝΟΙ ΑΠΟ ΤΑ ΝΑΡΚΩΤΙΚΑ/ΝΑΡΚΟΜΑΝΕΙΣ ΧΡΕΙΑΖΟΝΤΑΙ ΒΟΗΘΕΙΑ)

ΕΝΑ ΠΡΟΒΛΗΜΑ ΕΓΚΛΗΜΑΤΙΚΟΤΗΤΑΣ (ΟΙ ΕΞΑΡΤΗΜΕΝΟΙ ΑΠΟ ΤΑ ΝΑΡΚΩΤΙΚΑ/ΝΑΡΚΟΜΑΝΕΙΣ ΑΥΞΑΝΟΥΝ ΤΗΝ ΑΝΑΣΦΑΛΕΙΑ ΤΟΥ ΚΟΙΝΟΥ)

ΕΝΑ ΟΙΚΟΝΟΜΙΚΟ ΠΡΟΒΛΗΜΑ (ΟΙ ΕΞΑΡΤΗΜΕΝΟΙ ΑΠΟ ΤΑ ΝΑΡΚΩΤΙΚΑ/ΝΑΡΚΟΜΑΝΕΙΣ ΞΟΔΕΥΟΥΝ ΟΛΑ ΤΑ ΧΡΗΜΑΤΑ ΤΟΥΣ ΣΤΑ ΝΑΡΚΩΤΙΚΑ)

ΚΑΡΤΑ ΕΡ.66

ΑΠΟΤΥΧΙΑ ΣΤΟ ΣΧΟΛΕΙΟ Ή ΣΤΗΝ ΕΡΓΑΣΙΑ

ΝΑ ΞΕΧΝΟΥΝ ΤΑ ΠΡΟΒΛΗΜΑΤΑ ΤΟΥΣ

ΜΟΝΑΞΙΑ

ΝΑ ΜΙΜΗΘΟΥΝ ΤΟΥΣ/ΤΙΣ ΦΙΛΟΥΣ/ΕΣ ΤΟΥΣ

ΝΑ ΒΕΛΤΙΩΣΟΥΝ ΤΙΣ ΕΠΙΔΟΣΕΙΣ ΤΟΥΣ

ΝΑ ΚΑΝΟΥΝ ΦΙΛΟΥΣ/ΕΣ

ΝΑ ΑΠΟΚΤΗΣΟΥΝ ΑΥΤΟΠΕΠΟΙΘΗΣΗ

ΟΙΚΟΓΕΝΕΙΑΚΑ ΠΡΟΒΛΗΜΑΤΑ

ΠΡΟΒΛΗΜΑΤΑ ΣΤΙΣ ΣΧΕΣΕΙΣ ΤΟΥΣ

ΚΑΡΤΑ ΕΡ.67

- ΜΑΡΙΧΟΥΑΝΑ
- ΚΑΝΝΑΒΗ/ΧΑΣΙΣ
- ΜΟΡΦΙΝΗ
- ΗΡΩΙΝΗ
- ΚΟΚΑΪΝΗ
- LSD (ΕΛ-ΕΣ-ΝΤΙ)
- ΚΡΑΚ
- ΕΚΣΤΑΣΗ (ΧΤC)
- ΚΟΛΛΑ, ΔΙΑΛΥΤΙΚΑ
- ΣΤΕΡΟΪΔΗ, ΑΛΛΑ ΔΙΕΓΕΡΤΙΚΑ

ΚΑΡΤΑ ΕΡ.72

- ΠΑΤΑΞΗ ΤΩΝ ΕΜΠΟΡΩΝ ΝΑΡΚΩΤΙΚΩΝ
- ΠΛΗΡΟΦΟΡΗΣΗ ΓΥΡΩ ΑΠΟ ΤΟ ΠΡΟΒΛΗΜΑ ΤΩΝ ΝΑΡΚΩΤΙΚΩΝ
- ΕΚΠΑΙΔΕΥΣΗ ΤΩΝ ΑΝΘΡΩΠΩΝ ΚΑΙ ΠΡΟΩΘΗΣΗ ΥΓΙΕΙΝΟΥ ΤΡΟΠΟΥ ΖΩΗΣ
- ΕΠΙΛΥΣΗ ΚΟΙΝΩΝΙΚΩΝ ΚΑΙ ΟΙΚΟΝΟΜΙΚΩΝ ΠΡΟΒΛΗΜΑΤΩΝ ΟΠΩΣ Η ΑΝΕΡΓΙΑ
- ΘΕΣΠΙΣΗ ΝΕΩΝ ΝΟΜΩΝ, ΠΟΥ ΘΑ ΠΑΙΡΝΟΥΝ ΛΙΓΟΤΕΡΑ ΜΕΤΡΑ ΕΝΑΝΤΙΟΝ ΤΩΝ ΧΡΗΣΤΩΝ
- ΘΕΣΠΙΣΗ ΝΕΩΝ ΝΟΜΩΝ, ΠΟΥ ΘΑ ΠΑΙΡΝΟΥΝ ΠΕΡΙΣΣΟΤΕΡΑ ΜΕΤΡΑ ΕΝΑΝΤΙΟΝ ΤΩΝ ΧΡΗΣΤΩΝ
- ΒΕΛΤΙΩΣΗ ΤΗΣ ΘΕΡΑΠΕΙΑΣ/ΑΠΕΞΑΡΤΗΣΗΣ ΤΩΝ ΝΑΡΚΟΜΑΝΩΝ
- ΚΑΝΟΝΤΑΣ ΠΕΡΙΣΣΟΤΕΡΗ ΕΠΙΣΤΗΜΟΝΙΚΗ ΕΡΕΥΝΑ

ΚΑΡΤΑ ΕΡ.73

- ΣΕ ΚΑΠΟΙΟ/Α ΦΙΛΟ/Η
- ΣΕ ΚΑΠΟΙΟ ΓΙΑΤΡΟ
- ΣΕ **"ΤΗΛΕΦΩΝΙΚΗ"** ΓΡΑΜΜΗ ΒΟΗΘΕΙΑΣ
ΓΙΑ ΤΑ ΝΑΡΚΩΤΙΚΑ
- ΣΕ ΕΝΑ ΕΞΕΙΔΙΚΕΥΜΕΝΟ ΚΕΝΤΡΟ
ΑΠΟΤΟΞΙΝΩΣΗΣ
- ΣΤΟ ΑΣΤΥΝΟΜΙΚΟ ΤΜΗΜΑ
- ΣΕ ΟΡΓΑΝΙΣΜΟ ΚΟΙΝΩΝΙΚΗΣ ΒΟΗΘΕΙΑΣ
Ή ΥΠΟΣΤΗΡΙΞΗΣ

ΚΑΡΤΑ ΕΡ.80, ΕΡ.81, ΕΡ.82

- **ΜΙΑ ΕΝΗΜΕΡΩΤΙΚΗ ΕΚΣΤΡΑΤΕΙΑ ΓΥΡΩ ΑΠΟ ΤΟΥΣ ΤΡΟΠΟΥΣ ΣΥΜΠΕΡΙΦΟΡΑΣ ΠΟΥ ΕΚΘΕΤΟΥΝ ΤΟΥΣ ΑΝΘΡΩΠΟΥΣ ΣΤΗ ΜΟΛΥΝΣΗ ΑΠΟ ΤΟΝ ΙΟ ΤΟΥ AIDS (ΕΙΤΖ)**
- **ΜΕΓΑΛΥΤΕΡΗ ΠΡΟΣΠΑΘΕΙΑ ΓΙΑ ΝΑ ΕΝΤΟΠΙΣΟΥΝ ΤΟΥΣ ΑΣΘΕΝΕΙΣ ΠΟΥ ΕΧΟΥΝ ΠΡΟΣΒΛΗΘΕΙ ΑΠΟ ΤΟΝ ΙΟ**
- **ΘΕΡΑΠΕΙΑ ΚΑΙ ΦΡΟΝΤΙΔΑ ΤΩΝ ΑΣΘΕΝΩΝ ΜΕ AIDS (ΕΙΤΖ)**
- **ΧΡΗΜΑΤΟΔΟΤΗΣΗ ΤΗΣ ΕΡΕΥΝΑΣ ΓΙΑ ΑΝΑΚΑΛΥΨΗ ΤΟΥ ΕΜΒΟΛΙΟΥ**

ΚΑΡΤΑ ΕΡ.83

- A) Η ΧΡΗΣΗ ΣΠΕΡΜΑΤΟΚΤΟΝΩΝ**
- B) Η ΧΡΗΣΗ ΤΟΥ ΠΡΟΦΥΛΑΚΤΙΚΟΥ**
- Γ) ΤΟ ΑΝΤΙΣΥΛΛΗΠΤΙΚΟ ΧΑΠΙ**
- Δ) ΑΠΟΧΗ ΑΠΟ ΤΟ ΣΕΞ**

ΚΑΡΤΑ ΕΡ.84

Να:

- A) ΠΡΟΣΕΧΕΤΕ ΠΕΡΙΣΣΟΤΕΡΟ ΤΑ ΠΡΑΓΜΑΤΑ ΠΟΥ ΑΓΓΙΖΕΤΕ**
- B) ΑΝΑΖΗΤΕΙΤΕ ΠΕΡΙΣΣΟΤΕΡΗ ΣΤΑΘΕΡΟΤΗΤΑ ΣΤΗΝ ΕΠΙΛΟΓΗ ΤΩΝ ΣΥΝΤΡΟΦΩΝ ΣΑΣ**
- Γ) ΛΑΜΒΑΝΕΤΕ ΠΡΟΦΥΛΑΞΕΙΣ ΚΑΤΑ ΤΗ ΣΕΞΟΥΑΛΙΚΗ ΕΠΑΦΗ**
- Δ) ΑΠΟΦΕΥΓΕΤΕ ΟΡΙΣΜΕΝΟΥΣ ΧΩΡΟΥΣ (ΠΕΡΙΟΧΕΣ, ΚΤΙΡΙΑ)**
- Ε) ΑΠΟΦΕΥΓΕΤΕ ΟΡΙΣΜΕΝΕΣ ΣΥΝΑΝΑΣΤΡΟΦΕΣ / ΤΥΠΟΥΣ ΑΝΘΡΩΠΩΝ**

ΚΑΡΤΑ ΕΡ.Λ.1

ΑΡΙΣΤΕΡΑ									ΔΕΞΙΑ
1	2	3	4	5	6	7	8	9	10

ΚΑΡΤΑ Λ.23

ΜΕΣΑΙΑ ΤΑΞΗ

ΜΕΣΗ ΚΑΤΩΤΕΡΗ ΤΑΞΗ

ΕΡΓΑΤΙΚΗ ΤΑΞΗ

ΑΝΩΤΕΡΗ ΤΑΞΗ

ΜΕΣΗ ΑΝΩΤΕΡΗ ΤΑΞΗ

ΚΑΡΤΑ ΕΙΣΟΔΗΜΑΤΟΣ Λ.29

Β	ΜΕΧΡΙ 40.000 ΔΡΧ.
Τ	40.001 - 70.000 ΔΡΧ.
Π	70.001 - 100.000 ΔΡΧ.
Φ	100.001 - 130.000 ΔΡΧ.
Ε	130.001 - 160.000 ΔΡΧ.
Η	160.001 - 190.000 ΔΡΧ.
Λ	190.001 - 220.000 ΔΡΧ.
Ν	220.001 - 250.000 ΔΡΧ.
Ρ	250.001 - 280.000 ΔΡΧ.
Μ	280.001 - 310.000 ΔΡΧ.
Σ	310.001 - 340.000 ΔΡΧ.
Κ	340.001 ΔΡΧ. ΚΑΙ ΑΝΩ

ΚΑΡΤΑ Λ.30

ΕΡΓΑΣΙΑ

ΣΥΝΤΑΞΕΙΣ

**ΕΠΙΔΟΜΑΤΑ ΚΟΙΝΩΝΙΚΗΣ ΑΣΦΑΛΙΣΗΣ
(ΑΝΕΡΓΙΑΣ, ΑΣΘΕΝΕΙΑΣ Ή ΑΝΑΠΗΡΙΑΣ)**

**ΕΙΣΟΔΗΜΑ ΑΠΟ ΕΠΕΝΔΥΣΕΙΣ, ΕΝΟΙΚΙΑ,
ΑΠΟΤΑΜΙΕΥΣΕΙΣ Ή ΑΛΛΟΥΣ ΙΔΙΩΤΙΚΟΥΣ
ΠΟΡΟΥΣ**

**ΕΓΓΥΗΜΕΝΟ ΕΛΑΧΙΣΤΟ ΕΙΣΟΔΗΜΑ Ή
ΕΠΙΔΟΜΑΤΑ ΚΟΙΝΩΝΙΚΗΣ ΠΡΟΝΟΙΑΣ**

ΑΛΛΟ (ΠΑΡΑΓΩΓΗ ΑΠΟ ΤΟΝ ΚΗΠΟ/ΛΩΡΑ)