

111-137. -----SPACE					
	TIL ALLE				
	138. Har De dansk statsborgerskab? - (HVIS JA:) - Ved De, om De er optaget på valglisten, dvs. registreret som stemmeberettiget, under Deres nuværende adresse, under en anden adresse eller er De ikke opført nogen steder?	V X 0 1 2 3 4 5 6 7 8 R	100 Verdenskrig uundgåelig 90 80 70 60 50 40 30 20 10 0 Ingen fare for verdenskrig Ved ikke		146. I det store og hele, er De meget tilfreds, nogenlunde tilfreds, eller overhovedet ikke tilfreds med den måde demokratiet fungerer på her i landet?  1 Meget tilfreds 2 Nogenlunde tilfreds 3 Ikke særlig tilfreds 4 Overhovedet ikke tilfreds 0 Ved ikke
1	Nuværende adresse				
2	Anden adresse				
3	Ved ikke om jeg er registreret				
4	Ikke registreret nogen steder				
5	Ved ikke				
0	Er ikke dansk statsborger GÅ TIL SPM. 360				
	139. For Deres eget vedkommende tror De da at 1987 vil blive et bedre eller et dårligere år end 1986?	1 2 3 4 5 0	Blevet meget bedre Blevet lidt bedre Uændret Blevet lidt ringere Blevet meget ringere Ved ikke		147. Når De personligt holder stærkt på en mening, prøver De så nogensinde at overtale Deres venner og bekendte til at gå ind for den samme mening? - (HVIS JA:) - Sker det ofte, af og til, sjældent eller aldrig?  1 Ofte 2 Af og til 3 Sjældent 4 Aldrig 0 Ved ikke
1	Bedre				
2	Dårligere				
3	Samme				
0	Ved ikke				
	140. Når De ser frem til 1987, tror De da, at antallet af strejker og konflikter på arbejdsmarkedet her i landet bliver flere, færre eller uændret?	1 2 3 4 5 0	Blevet meget bedre Blevet lidt bedre Uændret Blevet lidt ringere Blevet meget ringere Ved ikke		148. Når De mødes med Deres venner, diskuterer De da politik ofte, en gang imellem eller aldrig?  1 Ofte 2 En gang imellem 3 Aldrig 0 Ved ikke
1	Flere				
2	Færre				
3	Uændret				
0	Ved ikke				
	141. Når De ser frem til 1987, tror De da, at det vil blive et fredeligt år, mere eller mindre fri for internationale stridigheder, eller et problemfyldt år med megen international uenighed eller uændret?	1 2 3 4 0	Meget tilfreds Nogenlunde tilfreds Ikke særlig tilfreds Overhovedet ikke tilfreds Ved ikke		149-152. -----SPACE
1	Fredeligt år				
2	Problemfyldt år				
3	Uændret				
0	Ved ikke				
					153. Har De nogensinde været i personlig kontakt med et folketingsmedlem, enten ved at møde ham eller hende personligt, ved et offentligt møde, eller på anden måde? (HVIS NEJ:) - Ville De gerne i kontakt med et folketingsmedlem?  1 Har allerede været i kontakt 2 Har ikke været i kontakt, men ville gerne 3 Har ikke været i kontakt, og ønsker det heller ikke 0 Ved ikke

154-155. Man taler meget om, hvilke mål vi her i landet skal styre imod inden for de næste 10 eller 15 år.  
(VIS KORT 2A)  
På dette kort står nævnt nogle af de mål, forskellige mennesker anser for at være vigtige. - Vil De være så venlig at sige mig, hvilket De selv betragter som det vigtigste? - Og hvilket ville De betragte som det næstvigtigste? - (KUN ET SVAR PR. KOLONNE)

Vigtigst	Dernæst	
154	155	

- |   |   |  |
|---|---|--|
| 1 | 1 | Bevare orden i landet  |
| 2 | 2 | Give folk mere at skulle have sagt i vigtige regeringsbeslutninger |
| 3 | 3 | Bekæmpe de stigende priser   |
| 4 | 4 | Beskytte ytringsfriheden   |
| 0 | 0 | Ved ikke   |

159. Hvilke ting interesserer Dem her i livet? - Jeg vil nu vise Dem en liste over forskellige emner. - Hvilke af dem er De virkelig interesseret i?  
(INT: FLERE SVAR) - (VIS KORT 3A)

- 1 Videnskab og teknologi
- 2 Indenrigspolitik
- 3 Sport
- 4 Store samfundsproblemer (f.eks. menneskerettigheder, fattigdom, ligestilling mellem kønnene osv.)
- 5 Kunst, underholdning (teater, musik, film osv)
- 6 Om tilværelsen i andre dele af Europa
- 7 Tilværelsen, sproget eller kulturen i andre dele af Danmark
- 8 Miljø, naturfredning, økologi
- 9 Den 3. verden, U-landsproblemer
- X International politik
- Y Intet af dette
- 0 Ved ikke

160. Er De meget stolt, temmelig stolt, ikke særlig stolt eller slet ikke stolt af at være dansker?

- 1 Meget stolt
- 2 Temmelig stolt
- 3 Ikke særlig stolt
- 4 Slet ikke stolt
- 0 Ved ikke

56-158. Hvor ofte

.....ser De tv-avis?  
.....læser De om politik i aviserne?  
.....lytter De til nyhederne i radioen?

	tv-avis	Aviser	Radio
	156	157	158
hver dag	1	1	1
1-2 gange om ugen	2	2	2
3-4 gange om ugen	3	3	3
5-6 gange om ugen	4	4	4
7-8 gange om ugen	5	5	5
9-10 gange om ugen	0	0	0

161-165. Jeg vil nu nævne nogle ting for Dem, som folk af og til føler. Føler De selv nogensinde at.....?

	Ja	Nej	Ved ikke
161 De fleste mennesker med magt prøver at udnytte mennesker som Dem	1	2	0
162 De mennesker, der styrer landet, er temmelig ligeglade med, hvad der sker med mennesker som Dem	1	2	0
163 De holdes udenfor de ting, der sker omkring Dem	1	2	0
164 De rige bliver rigere, og de fattige bliver fattigere	1	2	0
165 Hvad De tænker og tror, tæller ikke meget	1	2	0

166. Anser De nogensinde Dem selv for at være ikke blot dansker, men også europæer?

- 1 Ofte
- 2 En gang imellem
- 3 Aldrig
- 0 Ved ikke

1 2 3 4 0	167. Sammenlignet med for 30 år siden - dvs. i halvtredserne - synes De så, at forholdet mellem Danmark og danskerne og andre lande i Vesteuropa i det store og hele er bedre eller dårligere nu?	1 2 3 4 5 6 7 0	171. Efter Deres mening, hvordan gør Det europæiske Fællesskab, den europæiske forening fremskridt på nuværende tidspunkt. Kig venligst på disse mennesker (VIS KORT 4A) - Nr. 1 står stille, nr. 7 løber så hurtigt han kan. Vælg den der svarer bedst til Deres mening om Det europæiske Fællesskab, den europæiske Forening	1 2 0	175. Er De for eller imod den ide, at ved de næste Olympiske Lege vil det danske hold, sammen med alle de andre nationale hold fra EF, bære både det europæiske flag og deres eget nationale flag ind på stadion?
1 2 3 4 0	168. Er De i almindelighed for eller imod bestræbelserne på at forene Vesteuropa?	1 2 3 4 5 6 7 0	172. Og hvilken svarer bedst til hvad De kunne tænke Dem?	1 2 3 4 0	176-178. -----SPACE  179. Før fremtiden skal alle borgere i lande, der tilhører EF, frit kunne bosætte sig i et andet medlemsland. Er De..?
1 2 3 0	169. Aviser, radio og TV bringer ofte nyheder og kommentarer om EF (også kaldet Fællesmarkedet). Er De personligt meget interesseret, noget interesseret eller overhovedet ikke interesseret i problemerne omkring EF (Fællesmarkedet)?	1 2 3 4 5 6 7 0	173. Synes De, at det er en god ide eller en dårlig ide, at EF har sit eget flag?	1 2 3 4 0	180. Er De enig eller uenig i, at en borger fra et EF-land, og som bor i et andet medlemsland, skal kunne stemme til kommunalvalget der, hvor han eller hun bor?
1 2 3 0	170. Uanset om De har tid eller ikke til personligt at tage del i problemerne omkring EF, føler De så at disse problemer er meget vigtige, vigtige, ikke særlig vigtige, eller uden betydning for Danmark og danskerne?	1 2 3 0	174. EF har faktisk sit eget flag. Kan De genkende det blandt disse (VIS KORT 5A) - Hvilket er det?	02	204. HULKORT II
1 2 3 4 0	171. Sammenlignet med for 30 år siden - dvs. i halvtredserne - synes De så, at forholdet mellem Danmark og danskerne og andre lande i Vesteuropa i det store og hele er bedre eller dårligere nu?	1 2 3 4 5 6 7 0	(INT: HVIS RESPONDENTEN SVARER "VED IKKE" MÅ DE GERNE - TIL ORIENTERING - OPLYSE, AT DET EUROPÆISKE FÆLLESKABS FLAG ER NR. 2)	0	211-220. -----SPACE
1 2 3 4 0	172. Sammenlignet med for 30 år siden - dvs. i halvtredserne - synes De så, at forholdet mellem Danmark og danskerne og andre lande i Vesteuropa i det store og hele er bedre eller dårligere nu?	1 2 3 4 5 6 7 0	174. EF har faktisk sit eget flag. Kan De genkende det blandt disse (VIS KORT 5A) - Hvilket er det?	1 2 3 4 5 6 7 0	221. Kører De nogensinde på motorcykel eller knallert? (HVIS JA:) - Kører De.....?
1 2 3 4 0	173. Sammenlignet med for 30 år siden - dvs. i halvtredserne - synes De så, at forholdet mellem Danmark og danskerne og andre lande i Vesteuropa i det store og hele er bedre eller dårligere nu?	1 2 3 4 5 6 7 0	174. EF har faktisk sit eget flag. Kan De genkende det blandt disse (VIS KORT 5A) - Hvilket er det?	1 2 3 4 5 6 7 0	222. Har De kørekort til bil? (HVIS JA:) - Hvor længe har De haft det?
1 2 3 4 0	174. Sammenlignet med for 30 år siden - dvs. i halvtredserne - synes De så, at forholdet mellem Danmark og danskerne og andre lande i Vesteuropa i det store og hele er bedre eller dårligere nu?	1 2 3 4 5 6 7 0	174. EF har faktisk sit eget flag. Kan De genkende det blandt disse (VIS KORT 5A) - Hvilket er det?	1 2 3 4 5 6 7 8 0	Har ikke kørekort - GÅ TIL SPM. 231

<p>223. Hvis De kører, hvad kører De oftest i?</p> <p>1 En lille bil (dvs. en motor på mindre end 1000 kubikcentimeter)</p> <p>2 En mellemstor bil (motor på 1000-2000 kubikcentimeter)</p> <p>3 En stor bil (motor på 2000 kubikcentimeter eller derover)</p> <p>4 En varevogn eller minibus</p> <p>5 En lastvogn, en bus eller en rutebil</p> <p>0 Ved ikke</p>	<p>227-230. Fortæl mig helt ærligt, har De nogensinde.....?</p> <table border="1"> <thead> <tr> <th></th> <th>Ofte</th> <th>Nogen gange</th> <th>Sjældent</th> <th>Aldrig</th> <th>Ved ikke</th> </tr> </thead> <tbody> <tr> <td>227 Undladt at spænde sikkerhedssele, når De kører i byen?</td> <td>1</td> <td>2</td> <td>3</td> <td>4</td> <td><u>0</u></td> </tr> <tr> <td>228 Undladt at spænde sikkerhedssele, når De kører på motorvejen?</td> <td>1</td> <td>2</td> <td>3</td> <td>4</td> <td><u>0</u></td> </tr> <tr> <td>229 Overtrådt hastighedsbegrænsningerne</td> <td>1</td> <td>2</td> <td>3</td> <td>4</td> <td><u>0</u></td> </tr> <tr> <td>230 Kørt efter at have drukket alkohol, selv om det kun er en lille smule</td> <td>1</td> <td>2</td> <td>3</td> <td>4</td> <td><u>0</u></td> </tr> </tbody> </table>		Ofte	Nogen gange	Sjældent	Aldrig	Ved ikke	227 Undladt at spænde sikkerhedssele, når De kører i byen?	1	2	3	4	<u>0</u>	228 Undladt at spænde sikkerhedssele, når De kører på motorvejen?	1	2	3	4	<u>0</u>	229 Overtrådt hastighedsbegrænsningerne	1	2	3	4	<u>0</u>	230 Kørt efter at have drukket alkohol, selv om det kun er en lille smule	1	2	3	4	<u>0</u>
	Ofte	Nogen gange	Sjældent	Aldrig	Ved ikke																										
227 Undladt at spænde sikkerhedssele, når De kører i byen?	1	2	3	4	<u>0</u>																										
228 Undladt at spænde sikkerhedssele, når De kører på motorvejen?	1	2	3	4	<u>0</u>																										
229 Overtrådt hastighedsbegrænsningerne	1	2	3	4	<u>0</u>																										
230 Kørt efter at have drukket alkohol, selv om det kun er en lille smule	1	2	3	4	<u>0</u>																										
<p>224. Kører De bil.....?</p> <p>1 Hver dag</p> <p>2 Flere gange om ugen</p> <p>3 Hovedsagelig i weekenden</p> <p>4 Hovedsagelig i ferier eller på lange ture</p> <p>5 Sjældent</p> <p>6 Aldrig GÅ TIL SPM. 231</p> <p>0 Ved ikke</p>	<p>231-235. Kan De fortælle mig for hver af de følgende forholdsregler, om De synes det virkelig hjælper til at reducere antallet af ulykker eller omfanget af ulykken?</p> <table border="1"> <thead> <tr> <th></th> <th>Ja</th> <th>Nej</th> <th>Ved ikke</th> </tr> </thead> <tbody> <tr> <td>231 Brug af sikkerhedssele</td> <td>1</td> <td>2</td> <td><u>0</u></td> </tr> <tr> <td>232 Overholdelse af fartbegrænsninger</td> <td>1</td> <td>2</td> <td><u>0</u></td> </tr> <tr> <td>233 Checke bilens tilstand</td> <td>1</td> <td>2</td> <td><u>0</u></td> </tr> <tr> <td>234 Undlade at drikke alkohol før man kører bil</td> <td>1</td> <td>2</td> <td><u>0</u></td> </tr> <tr> <td>235 At motorcyklister bruger styrt-hjelm</td> <td>1</td> <td>2</td> <td><u>0</u></td> </tr> </tbody> </table>		Ja	Nej	Ved ikke	231 Brug af sikkerhedssele	1	2	<u>0</u>	232 Overholdelse af fartbegrænsninger	1	2	<u>0</u>	233 Checke bilens tilstand	1	2	<u>0</u>	234 Undlade at drikke alkohol før man kører bil	1	2	<u>0</u>	235 At motorcyklister bruger styrt-hjelm	1	2	<u>0</u>						
	Ja	Nej	Ved ikke																												
231 Brug af sikkerhedssele	1	2	<u>0</u>																												
232 Overholdelse af fartbegrænsninger	1	2	<u>0</u>																												
233 Checke bilens tilstand	1	2	<u>0</u>																												
234 Undlade at drikke alkohol før man kører bil	1	2	<u>0</u>																												
235 At motorcyklister bruger styrt-hjelm	1	2	<u>0</u>																												
<p>225. (STILLES KUN HVIS RESPONDENTEN KØRER PERSONBIL, VAREVOGN, LASTVOGN ELLER BUS, MEN IKKE HVIS SVARES "SJÆLDENT" ELLER "ALDRIG")</p> <p>I løbet af de sidste 2 år, har De da kørt i et eller flere af de andre medlemslande af EF? - (VIS LISTE OVER DE 11 ANDRE MEDLEMSLANDE, KORT 6A)</p> <p>1 Ja</p> <p>2 Nej</p> <p>0 Ved ikke</p>	<p>236-240. Her er nogle regler, som er lov i nogle lande, men ikke i andre. Fortæl mig venligst for hver, om De synes, at de skulle være ved lov i alle lande i EF, inklusive Danmark?</p> <table border="1"> <thead> <tr> <th></th> <th>Skal være ved lov</th> <th>Skal ikke være ved lov</th> <th>Ved ikke</th> </tr> </thead> <tbody> <tr> <td>236 Bruge sikkerhedssele på for-sædet af et køretøj ved bykørsel</td> <td>1</td> <td>2</td> <td><u>0</u></td> </tr> <tr> <td>237 Bruge sikkerhedssele på for-sædet af et køretøj på landeveje eller motorveje</td> <td>1</td> <td>2</td> <td><u>0</u></td> </tr> <tr> <td>238 Bruge sikkerhedssele også på bagsædet</td> <td>1</td> <td>2</td> <td><u>0</u></td> </tr> <tr> <td>239 Et periodisk eftersyn af alle køretøjer</td> <td>1</td> <td>2</td> <td><u>0</u></td> </tr> <tr> <td>240 Bruge styrthjelm ved kørsel på motorcykel eller knallert</td> <td>1</td> <td>2</td> <td><u>0</u></td> </tr> </tbody> </table>		Skal være ved lov	Skal ikke være ved lov	Ved ikke	236 Bruge sikkerhedssele på for-sædet af et køretøj ved bykørsel	1	2	<u>0</u>	237 Bruge sikkerhedssele på for-sædet af et køretøj på landeveje eller motorveje	1	2	<u>0</u>	238 Bruge sikkerhedssele også på bagsædet	1	2	<u>0</u>	239 Et periodisk eftersyn af alle køretøjer	1	2	<u>0</u>	240 Bruge styrthjelm ved kørsel på motorcykel eller knallert	1	2	<u>0</u>						
	Skal være ved lov	Skal ikke være ved lov	Ved ikke																												
236 Bruge sikkerhedssele på for-sædet af et køretøj ved bykørsel	1	2	<u>0</u>																												
237 Bruge sikkerhedssele på for-sædet af et køretøj på landeveje eller motorveje	1	2	<u>0</u>																												
238 Bruge sikkerhedssele også på bagsædet	1	2	<u>0</u>																												
239 Et periodisk eftersyn af alle køretøjer	1	2	<u>0</u>																												
240 Bruge styrthjelm ved kørsel på motorcykel eller knallert	1	2	<u>0</u>																												
<p>226. (HVIS JA:) - Da De kørte i disse andre europæiske lande, synes De da, at forskellene i færdselsreglerne, så som vejskilte, fart-begrænsninger, regler om vigepligt, gjorde kørslen mere besværlig?</p> <p>1 Meget</p> <p>2 Lidt/næsten ikke</p> <p>3 Overhovedet ikke</p> <p>0 Ved ikke</p>																															

<p>241. Vi taler nu om hastighedsbegrænsninger for private biler og motorcykler, ikke for lastbiler, som der gælder andre regler for. Når det drejer sig om motorveje, synes De så, at der skal være hastighedsbegrænsninger eller skal der ikke være?</p> <p>1 Ja 2 Nej 0 Ved ikke</p>	<p>247. (STILLES KUN TIL RESPONDENTER, DER HAR KØREKORT) Har De nogensinde, som fører af et køretøj, været involveret i et uheld, hvor mennesker kom til skade eller måske blev dræbt?</p> <p>1 Ja 2 Nej 0 Ved ikke</p>	<p>253. Har De nogensinde været i personlig kontakt med et medlem af Europa Parlamentet, enten ved at møde ham eller hende personligt, ved et offentligt møde, eller på anden måde? (HVIS NEJ:) - Ville De gerne i kontakt med et medlem af Europa Parlamentet?</p> <p>1 Har allerede været i kontakt 2 Har ikke været i kontakt, men ville gerne 3 Har ikke været i kontakt, og ønsker det heller ikke 0 Ved ikke</p>
<p>242. (HVIS JA:) - Synes De, at hastighedsbegrænsningen på motorveje skal være.....?</p> <p>1 100 km/t 2 110 km/t 3 120 km/t 4 130 km/t 5 140 km/t 6 Over 140 km/t 0 Ved ikke</p>	<p>248. Har De, eller nogen i familien eller i vennekredsen, været offer i et alvorligt trafikuheld? - (FLERE SVAR)</p> <p>1 En i familien eller en ven blev dræbt 2 Jeg kom selv til skade 3 En i familien eller en ven kom til skade 4 Nej, ingen uheld 0 Ved ikke</p>	<p>254. Mener De, vi har et energiproblem i Danmark i dag? - (HVIS JA:) - Anser De det for meget alvorligt, temmelig alvorligt eller ikke særlig alvorligt?</p> <p>1 Meget alvorligt 2 Temmelig alvorligt 3 Ikke særlig alvorligt 4 Nej, intet problem 0 Ved ikke</p>
<p>243. Bortset fra motorveje og motortrafikveje, hvad synes De så at hastighedsbegrænsningen skal være på landeveje?</p> <p>1 80 km/t 2 90 km/t 3 100 km/t 4 Mere end 100 km/t 0 Ved ikke</p>	<p>249. Har De for nylig set eller hørt i aviser, radio eller TV noget om Europa Parlamentet? Det er den parlamentariske forsamling i EF.</p> <p>1 Ja 2 Nej GÅ TIL 0 Ved ikke SPM. 251</p>	<p>255. Mener De, at vi om 10 års tid vil have et energiproblem i Danmark? - (HVIS JA:) - Tror De, at det vil være meget alvorligt, temmelig alvorligt eller ikke særlig alvorligt?</p> <p>1 Meget alvorligt 2 Temmelig alvorligt 3 Ikke særlig alvorligt 4 Nej, intet problem 0 Ved ikke</p>
<p>244. Hvad synes De hastighedsbegrænsningen i byer skal være?</p> <p>1 Under 50 km/t 2 50 km/t 3 60 km/t 0 Ved ikke</p>	<p>250. Har det, De har set eller hørt givet Dem et generelt positivt indtryk af Europa Parlamentet eller har det givet Dem et generelt negativt indtryk?</p> <p>1 Generelt positivt indtryk 2 Generelt negativt indtryk 3 Hverken positivt eller negativt indtryk 0 Ved ikke</p>	<p>256. Man kan tænke sig forskellige muligheder for løsning af problemerne med Danmarks energiforsyning. Hvilken løsning finder De er bedst? - (VIS KORT 7A)</p> <p>1 At indkøbe fra udlandet for at udligne mangel i forsyning 2 At opmuntre nødvendig forskning for at løse de tekniske problemer og iværksætte metoder for at fremskaffe vedvarende energi (solenergi, energi fra biologiske kilder, energi fra tidevand etc.) 3 At iværksætte produktionen af kernekraft 4 At udvikle eller øge udnyttelsen af energi fra traditionelle kilder (kul, brunkul, tørv) 5 At spare på energien 0 Ved ikke</p>
<p>245. Hvilke af de følgende regler skal, efter Deres mening, håndhæves mere strengt, end de bliver for øjeblikket? - (FLERE SVAR)</p> <p>1 Brug af sikkerhedssele 2 Overholdelse af hastighedsbegrænsningerne 3 Ingen indtagelse af alkohol før kørsel 4 Eftersyn af bilen 5 Brug af styrthjelm på motorcykel</p>	<p>251. Hvor stor betydning mener De, Europa Parlamentet har for forholdene i EF i dag?</p> <p>1 Stor betydning 2 Nogen betydning 3 Ringe betydning 4 Ingen betydning 0 Ved ikke</p>	<p>252. Ville De personligt foretrække, at Europa Parlamentet spillede en større eller mindre rolle, end det gør nu?</p> <p>1 Større 2 Mindre 3 Uforandret (HVIS NÆVNT SPONTANT) 0 Ved ikke</p>
<p>246. Bortset fra højre eller venstre kørsel, synes De da, at færdselsreglerne dvs. vejskilte, hastighedsbegrænsninger, regler om vigepligt, burde være ens i alle lande i EF?</p> <p>Ja Nej Ved ikke</p>		

<p>1 2 3 4 5 0</p>	<p><u>257.</u> Og hvilken løsning finder De næstbedst? - (VIS KORT 7A)</p> <p>At indkøbe fra udlandet for at udligne mangel i forsyning</p> <p>At opmuntre nødvendig forskning for at løse de tekniske problemer og iværksætte metoder for at fremskaffe vedvarende energi (solenergi, energi fra biologiske kilder, energi fra tidevand etc.)</p> <p>At iværksætte produktionen af kernekraft</p> <p>At udvikle eller øge udnyttelsen af energi fra traditionelle kilder (kul, brunkul, tørv)</p> <p>At spare på energien</p> <p>Ved ikke</p>	<p><u>261.</u> Og endelig, hvilken energikilde tror De indebærer den mindste risiko for forurening? (VIS KORT 8A)</p> <p>1 Fast brændsel 2 Olie 3 Naturgas 4 Kernekraft 5 Vedvarende energi (solenergi, energi fra biologiske kilder, tidevandsenergi) 0 Ved ikke</p>	<p><u>265.</u> Al ny udvikling på det industrielle område kræver en indsats, tid og penge; det kan også betyde en risiko. Her er tre opfattelser om bygning af kernekraftanlæg, der bruger atomenergi til at fremstille el. Hvilken opfattelse kommer nærmest Deres syn på udviklingen af atomenergi?</p> <p>1 Det er indsatsen værd 2 Uden særlig interesse 3 Indebærer uacceptable farer 0 Ved ikke</p>
<p>1 2 3 0</p>	<p><u>258.</u> Når vi her i landet skal klare vort fremtidige energibehov, kan vi vælge mellem flere forskellige måder at skaffe os vore energiforsyninger på. Hvilken af følgende fremgangsmåder synes De er den bedste? - (LES OP)</p> <p>At købe til den laveste pris, selv om dette gør os afhængige af forsyninger udefra</p> <p>At være så uafhængige som muligt af forsyninger udefra</p> <p>At gøre forureningen mindre, selv om dette er dyrere eller gør os afhængige af forsyninger udefra</p> <p>Ved ikke</p>	<p><u>262.</u> Ud fra Deres egen erfaring, hvordan synes De så, at priserne på benzin- eller olieprodukter til forbrugerne har ændret sig, sammenlignet med for et halvt år siden? Synes De, at de er.....?</p> <p>1 Steget meget 2 Steget lidt 3 De samme 4 Faldet lidt 5 Faldet meget 0 Ved ikke</p>	
<p>1 2 3 0</p>	<p><u>259.</u> Hvis vi ser 10 år frem i tiden, hvilken energikilde tror De så vil være mest konstant med hensyn til pris her i landet (kul, gas, olie, kernekraft osv.) - (VIS KORT 8A)</p> <p>Fast brændsel Olie Naturgas Kernekraft Vedvarende energi (solenergi, energi fra biologiske kilder, tidevandsenergi) Ved ikke</p>	<p><u>263.</u> Og hvordan tror De, at priserne på benzin- og olieprodukter til forbrugerne vil udvikle sig i løbet af de næste 2-3 år? Tror De, at de vil...?</p> <p>1 Stige meget 2 Stige lidt 3 Forblive de samme 4 Falde lidt 5 Falde meget 0 Ved ikke</p>	
<p>1 2 3 4 5 0</p>	<p><u>260.</u> Og hvilken energikilde tror De vil være mest pålidelig med hensyn til forsyningssikkerhed? (VIS KORT 8A)</p> <p>Fast brændsel Olie Naturgas Kernekraft Vedvarende energi (solenergi, energi fra biologiske kilder, tidevandsenergi) Ved ikke</p>	<p><u>264.</u> Her ser De en række forskellige industrielle anlæg (VIS KORT 9A) - Kan De blandt disse udvælge 3, som efter Deres opfattelse skaber størst risiko for de mennesker, der lever i nærheden?</p> <p>1 Olieraffinaderi 2 Et el-værk, der fyrer med kul 3 En lufthavn 4 En fødevarerfabrik 5 Et kernekraftværk, der bruger atomkraft til fremstilling af elektricitet 6 En fabrik, der fremstiller svovl ammoniak, klor osv. 7 En sprængstoffabrik 8 En fabrik, der forarbejder naturnaturgas 9 En møbelfabrik X Et dige, der udvinder hydroelektricitet 0 Ved ikke</p>	

266-269. Der er for tiden megen diskussion om at bruge atomenergi til at producere elektricitet. Fortæl mig venligst for hver mulighed, jeg nævner, om De er enig eller uenig, dvs. om De er fuldstændig enig, nogenlunde enig, forholdsvis uenig, fuldstændig uenig (KUN EET SVAR)		Fuld- stændig enig	Nogen- lunde enig	Forholds- vis uenig	Fuld- stændig uenig	
266	Den storproduktion af elektricitet, der kommer fra kernekraftværker, er et teknisk fremskridt, som landet kan være stolt af	1	2	3	4	1 Meget 2 Lidt 3 Har ikke hørt om det 0 Ved ikke
267	Ved at øge antallet af kernekraftværker nærmer man sig et samfund med for mange regler	1	2	3	4	277. I foråret skete der en ulykke på et kernekraftværk i Sovjetunionen. Har De hørt om det? - Hvis ja, har De hørt meget eller lidt om det?
268	Atomenergi sikrer konstant levering af elektricitet og hjælper på landets økonomi	1	2	3	4	
269	At acceptere kernekraftværker, er det samme som før eller senere at acceptere kernekraftvåben	1	2	3	4	1 Ja 2 Nej 0 Ved ikke
1	270. Mener De, at ud fra et omkostningssynspunkt, er det værd at producere elektricitet ved hjælp af kernekraft?					279. Er myndighederne efter Deres mening forberedt grundigt nok på at beskytte befolkningen i tilfælde af, at der sker et uheld på et kernekraftværk i et naboland?
2	271. Mener De, at det at bruge kernekraft til at producere elektricitet gør landet mere uafhængigt af energiforsyninger fra andre lande?					1 Ja, de er forberedt 2 Nej, de er ikke forberedt 0 Ved ikke
3						280. Har De nogle af følgende hjælpemidler eller køretøjer hjemme? (LÆS OP OG REGISTRER ALT, HVAD DER NÆVNES)
4						
0						1 Bil eller biler 2 Motorcykel (125 kubikcentimeter eller mere) 3 Centralvarme 4 Vaskemaskine 5 Opvaskemaskine 6 Elektrisk vandvarmer eller gasvandvarmer 7 Køleskab 8 Separat fryser 9 El-værktøj X Farve-TV Y Telefon 0 Ved ikke
	272. Mener De, at det at bruge kernekraft til at producere elektricitet, er en ren form for energi?					03 304. HULKORT III
	273. Nogle mennesker er af den opfattelse, at dersom vi ikke udvikler kernekraft, må vi snart skære ned på vort elforbrug. Tror De, dette er sandt eller ikke?					320-330. -----SPACE
						331. Mener De, at forståelsen mellem Eflandene i almindelighed er blevet større, er blevet mindre eller er forblevet uændret indenfor de sidste 12 måneder?
						1 Større 2 Mindre 3 Det samme 0 Ved ikke

<p>1 2 3 0</p>	<p>332. I almindelighed, mener De så, at dansk medlemskab af EF er godt, dårligt eller hverken godt eller dårligt?</p>	<p>331. (VIS KORT IIA) - På dette kort er anført tre grundlæggende holdninger, man kan have over for vort nuværende samfund. Kan De fortælle mig, hvilken af holdningerne, der bedst svarer til Deres synspunkt? - (KUN EET SVAR)</p>											
	<p>333-335.-----SPACE</p>	<p>1 Vi må ændre samfundet fuldstændigt med revolutionære midler 2 Vi må forbedre vort samfund med gradvise forbedringer 3 Vi må beskytte vort samfund mod alle undergravende kræfter 0 Ved ikke</p>											
<p>1 2 0</p>	<p>336. Alt taget i betragtning mener De så, at Danmark har haft fordel eller ikke haft fordel af sit medlemskab af EF?</p>	<p>332-355. Der findes forskellige sammenslutninger og bevægelser, der søger at opnå tilslutning fra offentligheden. Jeg nævner nu nogle af disse bevægelser, og for hver af dem vil jeg bede Dem fortælle mig, om De er enig - helt eller delvis, eller uenig - helt eller delvis - med bevægelsen.</p>											
	<p>337-342. -----SPACE</p>		<p>Helt Delvis Delvis Helt Ved enig enig uenig uenig ikke</p>										
<p>1 2 3 0</p>	<p>343. Hvis De imorgen fik at vide, at Fællesmarkedet var blevet opløst, ville De så blive meget ked af det, være ligeglad eller lettet?</p>	<p>352 Foreninger til naturbeskyttelse eller naturbevarelse (f.eks. Danmarks Naturfredningsforening 353 Økologi-bevægelser (f.eks. NOAH 354 Sammenslutninger mod atomkraft (f.eks. organisationen til Oplysning om Atomkraft, Nej til Atomkraft) 355 Fredsbevægelser og bevægelser mod atomvåben (f.eks. Aldrig mere krig, Kvinder for Fred)</p>	<p>1 2 3 4 0 1 2 3 4 0 1 2 3 4 0 1 2 3 4 0</p>										
	<p>344-349. -----SPACE</p>												
	<p>350. I politik taler man om "venstre" og "højre". - Hvordan ville De placere Dem selv på denne skala? - (VIS KORT 10A) DE TI KASSER PÅ KORTET ER NUMMEREDE. SET RING OM SVARET. HVIS SVARPERSONEN TØVER; BED HAM/HENDE FORSØGE IGEN.</p> <p>Venstre Højre</p> <table border="1" data-bbox="78 1519 460 1598"> <tr> <td>1</td><td>2</td><td>3</td><td>4</td><td>5</td><td>6</td><td>7</td><td>8</td><td>9</td><td>10</td> </tr> </table>	1	2	3	4	5	6	7	8	9	10	<p>356. Anser De Dem selv for at være tilhænger af noget bestemt parti? - (HVIS JA:) - Føler De Dem stærkt knyttet til dette parti, løst knyttet eller sympatiserer De kun med det?</p>	<p>358. Betragter De Dem selv som hørende til en bestemt trosretning eller kirke? - (HVIS "JA") - Hvilken?</p>
1	2	3	4	5	6	7	8	9	10				
	<p>Ved ikke</p>	<p>1 Stærkt knyttet 2 Løst knyttet 3 Sympatiserer kun 4 Ikke tilhænger af noget parti 0 Ved ikke</p>	<p>1 Katolsk 2 Folkekirken/protestantisk 3 Andet 4 Betragter ikke mig selv som hørende til en bestemt trosretning 0 Ved ikke</p>										
		<p>357. Alt i alt, hvordan vil De beskrive tingenes tilstand for tiden; vil De sige, at De er meget glad, temmelig glad eller ikke særlig glad for tiden?</p>	<p>359. (HVIS JA:) - Uden hensyn til hvor ofte De går i kirke, føler De da, at Deres religion er af stor betydning, nogen betydning eller af ringe betydning for Deres tilværelse?</p>										
		<p>1 Meget glad 2 Temmelig glad 3 Ikke særlig glad 0 Ved ikke</p>	<p>1 Stor betydning 2 Nogen betydning 3 Ringe betydning 4 Ved ikke</p>										



<p>1 Bor alene (ungkarl) 2 Gift 3 Gift (papirløst, bor sammen) 4 Fraskilt 5 Separeret 6 Enke/enkemend</p>	<p><u>360. Civilstand:</u></p>	<p><u>367-368. NOTER SVARPERSONENS FØDSELSDAG OG ALDER:</u></p> <p>FØDSELSDAG: _____</p> <p>ALDER: _____</p>	<p><u>373. Egen stilling:</u></p> <p><u>Selvstændig:</u></p> <p>1 Landmand/fisker 2 Liberalt erhverv (sagfører, revisor eller lign.) 3 Erhvervsdrivende (detailhandel, håndværker eller lign.)</p>
<p>1 14 år 2 15 år 3 16 år 4 17 år 5 18 år 6 19 år 7 20 år 8 21 år 9 22 år eller derover X Går stadig i skole/lærestanstalt</p>	<p><u>361. Skoleuddannelse:</u></p> <p>Hvor gammel var De, da De forlod skolen, universitetet eller den lærestanstalt, De sidst gik på?</p>	<p><u>369. Antal personer i husstanden i alt?</u></p> <p>1 1 2 2 3 3 4 4 5 5 6 6 7 7 8 8 9 9 eller flere</p>	<p><u>Lønmodtager:</u></p> <p>4 Arbejder 5 Funktionær, tjenestemand 6 Direktør, virksomhedsleder chef (afdelingschef, kontorchef, salgschef og lign.)</p> <p><u>Ikke lønmodtager:</u></p> <p>7 Pensionist GÅ 8 Hjemmearbejdende husmoder TIL 9 Studerende, lærling, militær SPM. 0 Uden beskæftigelse, arbejdsløs 375</p>
<p>362 1 2 3 4 5 6 7 8 9 0</p>	<p><u>362-364. Hvilket parti ville De stemme på, hvis der var folketingsvalg i morgen? - (HVIS SVARPERSONEN UNDER 18 ÅR) - Hvad ville De stemme på, hvis De havde stemmeret?</u></p> <p>A: Socialdemokratiet B: Radikale C: Konservative E: Retsforbundet F: Socialistisk Folkeparti I: Internationalen Socialistisk Arbejderparti K: Kommuniste M: Centrum-Demokraterne Q: Kristeligt Folkeparti L: Marxistisk Leninistisk Parti</p>	<p><u>370. Antal hjemmeværende børn mellem 8 og 15 år:</u></p> <p>1 1 2 2 3 3 4 4 5 5 eller flere 0 Ingen</p>	<p><u>374. Hvor mange mennesker er der beskæftiget der, hvor De arbejder (fabrik, virksomhed, forretning osv.)?</u></p> <p>1 Under 5 2 5 - 49 3 50 - 499 4 500 eller derover</p>
<p>363 1 2 3 4 5 6 7 8 9 0</p>	<p>V: Venstre Y: Venstresocialisterne Z: Fremskridtspartiet De Frie Demokrater De Grønne Andre partier Ved ikke parti Vil ikke svare om parti Vil ikke stemme Vil stemme blankt</p>	<p><u>371. Antal hjemmeværende børn under 8 år:</u></p> <p>1 1 2 2 3 3 4 4 5 5 eller flere 0 Ingen</p>	<p><u>375. Hvem i husstanden er familieoverhovedet?</u></p> <p>1 Svarpersonen - GÅ TIL SPM. 377 2 Anden person</p>
<p>364 1</p>	<p>Andre svar</p>	<p><u>372. Husstandens samlede indkomst: - (VIS KORT 12A)</u></p> <p>1 A: 0 - 69.999 kr. 2 B: 70.000 - 119.999 kr. 3 C: 120.000 - 149.999 kr. 4 D: 150.000 - 199.999 kr. 5 E: 200.000 - 249.999 kr. 6 F: 250.000 - 299.999 kr. 7 G: 300.000 - 399.999 kr. 8 H: 400.000 kr. og derover 9 Vil ikke svare 0 Ved ikke</p>	<p><u>376. Familieoverhovedets stilling:</u></p> <p><u>Selvstændig:</u></p> <p>1 Landmand/fisker 2 Liberalt erhverv (sagfører, revisor eller lign.) 3 Erhvervsdrivende (detailhandel, håndværker eller lign.)</p> <p><u>Lønmodtager:</u></p> <p>4 Arbejder 5 Funktionær, tjenestemand 6 Direktør, virksomhedsleder chef (afdelingschef, kontorchef, salgschef og lign.)</p> <p><u>Ikke lønmodtager:</u></p> <p>7 Pensionist 8 Hjemmearbejdende husmoder 9 Studerende, lærling, militær 0 Uden beskæftigelse, arbejdsløs</p>
<p>365</p>	<p>----- space -</p>		
<p>1 2</p>	<p><u>366. Køn:</u></p> <p>Mand Kvinde</p>		

377. Antal indbyggere:  
(KUN KONTORBRUG - UDFYLDES IKKE)

- 1 Under 2.000
- 2 2.000 - 5.000
- 3 5.000 - 10.000
- 4 10.000 - 20.000
- 5 20.000 - 50.000
- 6 50.000 - 100.000
- 7 100.000 eller flere

378. Vil De sige, at De bor ..

- 1 På landet, i landsbysamfund
- 2 I en mindre eller middelstor by
- 3 I en storby

379. Interview gennemført:

- 1 Hovedstadsområdet  
: Sjælland, Lolland-Falster,  
Bornholm (excl. hovedstads-  
området)
- 3 Fyn
- 4 Jylland

380. ----- space -----

KORT 4A

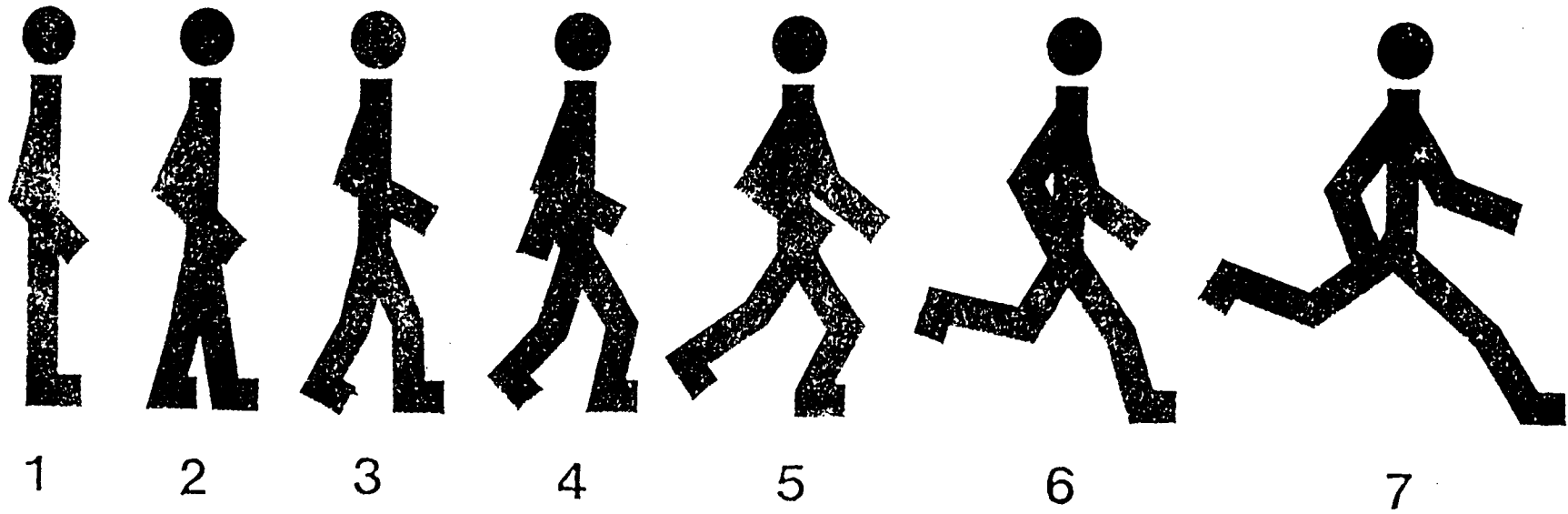

3

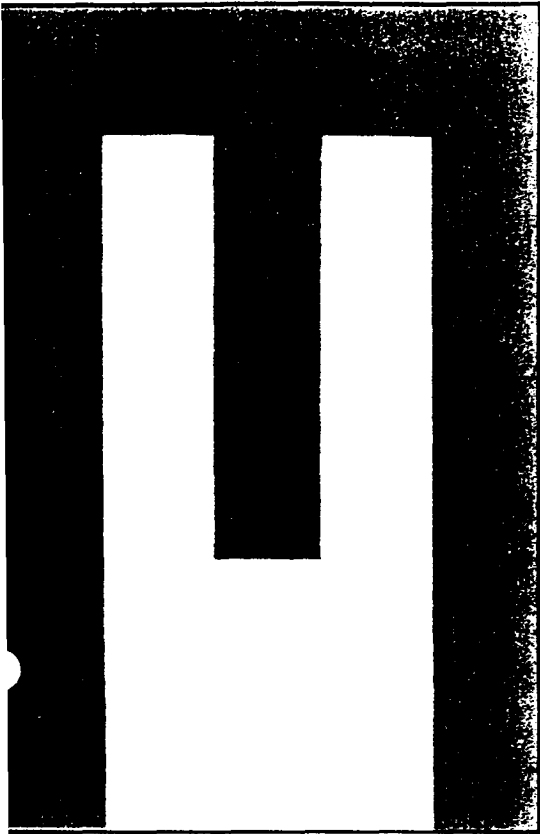

4

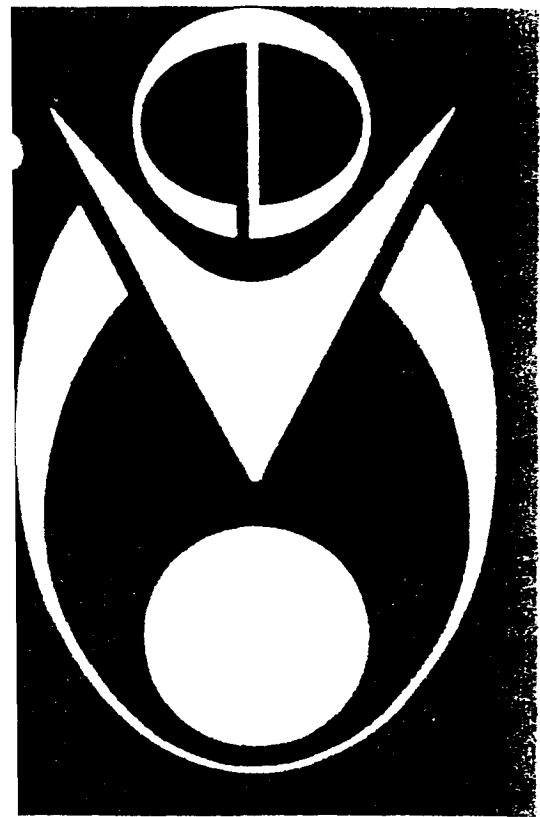
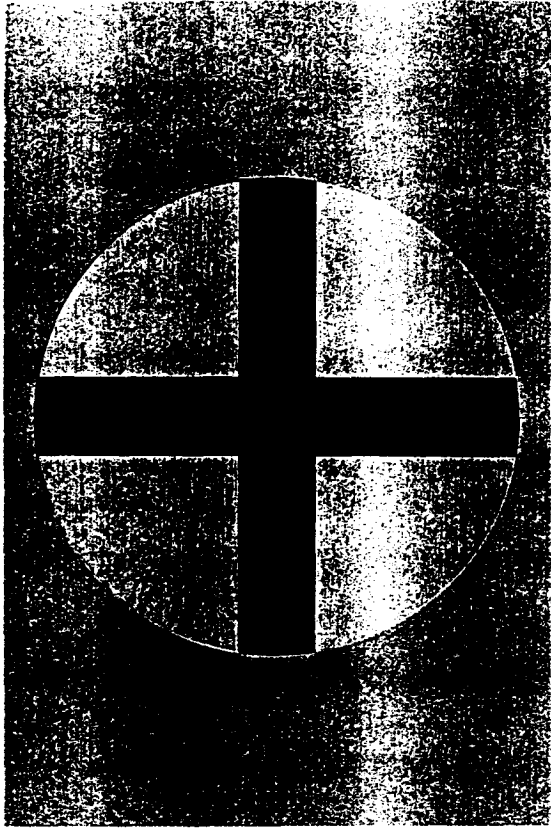

5

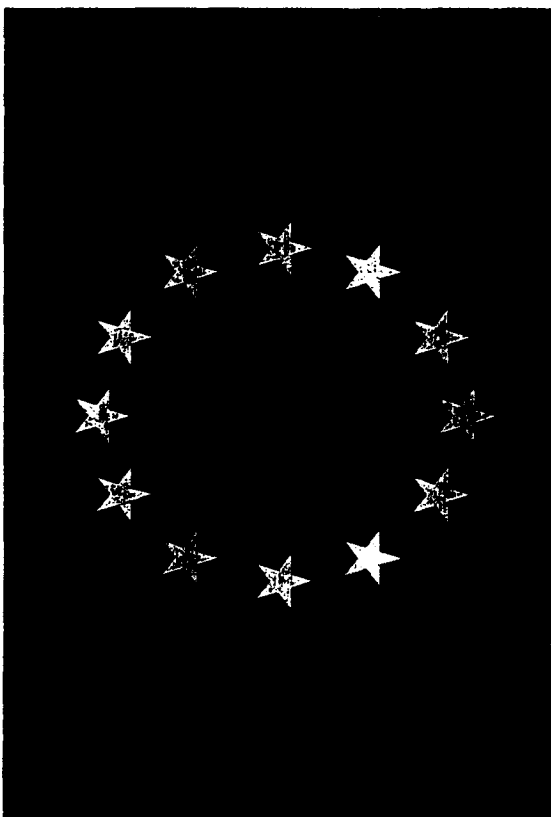

2